



**BUCA BELEDİYESİ
2015 MALİ YILI
PERFORMANS PROGRAMI**

**2015 MALİ YILI İDARE PERFORMANS PROGRAMI
01.10.2014 TARİH VE 2014/143 SAYILI
MECLİS KARARI İLE ONAYLANMIŞTIR.**



Değerli Bucalılar

Ülkemizde kamu yönetimi alanında önemli değişimler yaşanmaktadır. Saydam, hesap verilebilir, katılımcı, performans yönetimine dayalı ve iyi yönetim ilkeleri doğrultusunda gelişen yeni kamu yönetim anlayışı ile dünyada uygulanan ve olumlu sonuçlar alınan denenmiş yönetsel ilkeler kamu idarelerinde de uygulanmaya başlanmıştır.

Yeni anlayışla beraber, 5018 sayılı Kamu Mali Yönetimi Kanunu öncülüğünde birçok mevzuatta değişikliğe gidilmiştir. Değişen mevzuata göre; merkezi hükümet kamu kurumları için uzun ve orta vadeli planlamalar ile yıllık performans programı hazırlanmasını ve sonuçların izlenmesini, bütün bu süreçlerin şeffaflık ilkesine uygun hesap verilebilirlik ölçütleri içerisinde yapılmasını talep etmektedir.

Ülkemizde Performans Esaslı Bütçelemeye geçiş süreci 2004 yılında başlatılmış ve belirlenen takvim doğrultusunda kamu idarelerinde yaygınlaştırılması çalışmalarına devam edilmektedir. Stratejik planlamayla başlayan bu süreç dinamiklerdir ve geleceği yönlendirir. Düzenli olarak gözden geçirilmesi ve değişen şartlara uyulanması gerekir. 06.07.2013 tarih ve 28699 sayılı Resmi Gazetede yayınlanan 2014-2018 dönemini kapsayan 10'uncu Kalkınma Planında da stratejik yönetim süresinin etkinliğini arttırmaya yönelik pek çok düzenlemeye yer verilmiştir.

Performans programları, stratejik planlarla bütçeler arasında daha güçlü bir bağ kurulmasını sağlayan araçlardır. Performans Programı stratejik planların yıllık uygulama bölümlerini oluşturur.

Bu esaslar doğrultusunda hazırlanan 2015 yılı idare performans programımızda uzun vadeli stratejik hedeflerden başlanarak, yıllık hedefler oluşturulmuş, yıllık hedeflere ulaşmamızı sağlayacak faaliyetler ile bu faaliyetlere ilişkin tahmini maliyetler hesaplanarak idare bütçesi ile senkronize edilmiştir. İdare performans programımızda hedeflerin nitelikleri ve gerçekleşme düzeyleri ise göstergeler aracılığıyla izlenecektir.

Belediyemiz bünyesinde yer alan tüm müdürlüklerin katılımı ile hazırlanan 2015 yılı performans programımızda emeği geçen herkese teşekkür eder Bucamıza hayırlı olmasını dilerim.

Levent PİRİŞTİNA
BELEDİYE BAŞKANI

İÇİNDEKİLER

I- GENEL BİLGİLER	
1 Misyon	1
2 Vizyon	1
3 Temel Değerler	2
4 Yetki, Görev ve Sorumluluklar	3
5 Teşkilat Yapısı	6
6 Fiziki Yapı	8
a) Hizmet Binaları	8
b) Kültür Merkezi ve Spor Tesisleri	8
c) Parklar	9
d) Araç ve İş Makineleri	15
e) Bilgi ve Teknolojik Kaynaklarımız	15
f) Belediyeye Ait Gayrimenkuller	19
6 İnsan Kaynakları	20
II- PERFORMANS BİLGİLERİ	28
1 Temel Politika ve Öncelikler	28
2 Amaç ve Hedefler	37
3 Performans Hedef ve Göstergeleri ile Kaynak İhtiyacı	41
Faaliyetlere İlişkin Bilgi ve Değerlendirmeler	41
III- MALİ BİLGİLER	201
1 Ekonomik Kodlar , 2014 ve 2015 yılı ödenekleri	201
2 Toplam kaynak ihtiyacı	204
IV- EKLER	
1 Faaliyetlerden Sorumlu Harcama Birimlerine İlişkin Tablo	205



I. GENEL BİLGİLER

1- Misyon



Misyonumuz

*“Yerel hizmetleri,
adaletli, etkin ve kent kimliğine
uygun biçimde sunmak.”*

2- Vizyon



Vizyonumuz

*“Sürdürülebilir kent politikası ile
değişimi yöneterek, yenilikçi ve özgün
nitelikleri öne çıkan bir kent olmak.”*



3 – Temel Değerler



Değerlerimiz

**Adil Olmak*

**Eşitlik İlkesini Benimsemek*

**İnsan Odaklı Değişimi Önemsemek*

**Etkin Yönetim Anlayışına Sahip Olmak*

**Sürdürülebilir Kent Politikası Oluşturmak*

**Yenilikçi Yaklaşımı Desteklemek*

**Yönetimde Katılımcı Yaklaşımı Gözetmek*

**Ekip Çalışmasını Kurum Çalışmalarına Hakim Kılmak.*



4- Yetki, Görev ve Sorumluluklar

Belediyenin Yetki, Görev ve Sorumlulukları

Ülkemizde Belediyelerin görev ve fonksiyonları 5393 Sayılı Belediye Kanunu'nda belirlenmiştir. Söz konusu kanuna göre, Belediyelerin başlıca görev ve sorumlulukları şunlardır:

Madde 14- Belediye, mahalli müşterek nitelikte olmak şartıyla;

a) İmar, su ve kanalizasyon, ulaşım gibi kentsel alt yapı, coğrafi ve kent bilgi sistemleri, çevre ve çevre sağlığı, temizlik ve katı atık, zabıta, itfaiye, acil yardım, kurtarma ve ambulans, şehir içi trafik, defin ve mezarlıklar, ağaçlandırma, park ve yeşil alanlar, konut, kültür ve sanat, turizm ve tanıtım, gençlik ve spor orta ve yüksek öğrenim öğrenci yurtları (Bu Kanunun 75 inci maddesinin son fıkrası, belediyeler, il özel idareleri, bağlı kuruluşları ve bunların üyesi oldukları birlikler ile ortağı oldukları Sayıştay denetimine tabi şirketler tarafından, orta ve yüksek öğrenim öğrenci yurtları ile Devlete ait her derecedeki okul binalarının yapım, bakım ve onarımı ile tefrişinde uygulanmaz); sosyal hizmet ve yardım, nikâh, meslek ve beceri kazandırma; ekonomi ve ticaretin geliştirilmesi hizmetlerini yapar veya yaptırır. (Mülga son cümle: 12/11/2012-6360/17 md.) (...) (Ek cümleler: 12/11/2012-6360/17 md.) Büyükşehir belediyeleri ile nüfusu 100.000'in üzerindeki belediyeler, kadınlar ve çocuklar için konukevleri açmak zorundadır. Diğer belediyeler de mali durumları ve hizmet önceliklerini değerlendirerek kadınlar ve çocuklar için konukevleri açabilirler. (1)

b) (...) (2) Devlete ait her derecedeki okul binalarının inşaatı ile bakım ve onarımını yapabilir veya yaptırabilir, her türlü araç, gereç ve malzeme ihtiyaçlarını karşılayabilir, sağlıkla ilgili her türlü tesisi açabilir ve işletebilir, mabetlerin yapımı, bakımı, onarımını yapabilir; kültür ve tabiat varlıkları ile tarihi dokunun ve kent tarihi bakımından önem taşıyan mekânların ve işlevlerinin korunmasını sağlayabilir, bu amaçla bakım ve onarımını yapabilir, korunması mümkün olmayanları aslına uygun olarak yeniden inşa edebilir. (Değişik ikinci cümle: 12/11/2012-6360/17 md.) Gerekliğinde, sporu teşvik etmek amacıyla gençlere spor malzemesi verir, amatör spor kulüplerine ayni ve nakdi yardım yapar ve gerekli desteği sağlar, her türlü amatör spor karşılaşmaları düzenler, yurt içi ve yurt dışı müsabakalarda üstün başarı gösteren veya derece alan öğrencilere, sporculara, teknik yöneticilere ve antrenörlere belediye meclisi kararıyla ödül verebilir. Gıda bankacılığı yapabilir. (3)

(Ek fıkra: 12/11/2012-6360/17 md., Değişik: 12/7/2013-6495/100 md.) Belediyelerin birinci fıkranın (b) bendi uyarınca, sporu teşvik etmek amacıyla yapacakları nakdi yardım, bir önceki yıl genel bütçe vergi gelirlerinden belediyeleri için tahakkuk eden miktarın, büyükşehir belediyeleri için binde yedisini, diğer belediyeler için binde on ikisini geçemez. (İptal fıkra: Anayasa Mahkemesi'nin 24/1/2007 tarihli ve E. 2005/95, K. 2007/5 sayılı Kararı ile.) Hizmetlerin yerine getirilmesinde öncelik sırası, belediyenin mali durumu ve hizmetin ivediliği dikkate alınarak belirlenir.

Belediye hizmetleri, vatandaşlara en yakın yerlerde ve en uygun yöntemlerle sunulur. Hizmet sunumunda engelli, yaşlı, düşük ve dar gelirli insanların durumuna uygun yöntemler uygulanır. (4) Belediyenin görev, sorumluluk ve yetki alanı belediye sınırlarını kapsar.

(1) 10/9/2014 tarihli ve 6552 sayılı Kanunun 120 nci maddesiyle, bu bentte yer alan "gençlik ve spor" ibaresinden sonra gelmek üzere, "orta ve yüksek öğrenim öğrenci yurtları



(Bu Kanunun 75 inci maddesinin son fıkrası, belediyeler, il özel idareleri, bağlı kuruluşları ve bunların üyesi oldukları birlikler ile ortağı oldukları Sayıştay denetimine tabi şirketler tarafından, orta ve yüksek öğrenim öğrenci yurtları ile Devlete ait her derecedeki okul binalarının yapım, bakım ve onarımı ile tefrişinde uygulanmaz.)" ibaresi eklenmiştir.

(2) Bu maddenin birinci fıkrasının (b) bendinde yer alan "Okul öncesi eğitim kurumları açabilir..." ifadesi Anayasa Mahkemesi'nin 24/1/2007 tarihli ve E. 2005/95, K. 2007/5 sayılı Kararı ile iptal edilmiştir.

(3) 12/11/2012 tarihli ve 6360 sayılı Kanunun 17 nci maddesiyle bu bendin birinci cümlesinde yer alan "sağlıkla ilgili her türlü tesisi açabilir ve işletebilir;" ibaresinden sonra gelmek üzere "mabetlerin yapımı, bakımı, onarımını yapabilir;" ibaresi eklenmiştir.

(4) 25/4/2013 tarihli ve 6462 sayılı Kanunun 1 inci maddesiyle, bu fıkrada yer alan "özürlü" ibaresi "engelli" şeklinde değiştirilmiştir.

*Belediye meclisinin kararı ile mücavir alanlara da belediye hizmetleri götürülebilir.
4562 sayılı Organize Sanayi Bölgeleri Kanunu hükümleri saklıdır.*

Madde 15- Belediyenin yetkileri ve imtiyazları şunlardır:

- a) Belde sakinlerinin mahalli müşterek nitelikteki ihtiyaçlarını karşılamak amacıyla her türlü faaliyet ve girişimde bulunmak.
- b) Kanunların belediyeye verdiği yetki çerçevesinde yönetmelik çıkarmak, belediye yasakları koymak ve uygulamak, kanunlarda belirtilen cezaları vermek.
- c) Gerçek ve tüzel kişilerin faaliyetleri ile ilgili olarak kanunlarda belirtilen izin veya ruhsatı vermek.
- d) Özel kanunları gereğince belediyeye ait vergi, resim, harç, katkı ve katılma paylarının tarh, tahakkuk ve tahsilini yapmak, vergi, resim ve harç dışındaki özel hukuk hükümlerine göre tahsili gereken doğal gaz, su, atık su ve hizmet karşılığı alacakların tahsilini yapmak veya yaptırmak.
- e) Müktesep haklar saklı kalmak üzere, içme, kullanma ve endüstri suyu sağlamak, atık su ve yağmur suyunun uzaklaştırılmasını sağlamak, bunlar için gerekli tesisleri kurmak, kurdurmak, işletmek ve işlettirmek, kaynak sularını işletmek veya işlettirmek.
- f) Toplu taşıma yapmak, bu amaçla otobüs, deniz ve su ulaşım araçları, tünel, raylı sistem dâhil her türlü toplu taşıma sistemlerini kurmak, kurdurmak, işletmek ve işlettirmek.
- g) Katı atıkların toplanması, taşınması, ayrıştırılması, geri kazanımı, ortadan kaldırılması ve depolanması ile ilgili bütün hizmetleri yapmak ve yaptırmak.
- h) Mahalli müşterek nitelikteki hizmetlerin yerine getirilmesi amacıyla, belediye ve mücavir alan sınırları içerisinde taşınmaz almak, kamulaştırmak, satmak, kiralamak veya kiraya vermek, trampa etmek, tahsis etmek, bunlar üzerinde sınırlı aynı hak tesis etmek.
- i) Borç almak, bağış kabul etmek.
- j) Toptancı ve perakendeci hâlleri, otobüs terminali, fuar alanı, mezbaha, ilgili mevzuata göre yat limanı ve iskele kurmak, kurdurmak, işletmek, işlettirmek veya bu yerlerin gerçek ve tüzel kişilerce açılmasına izin vermek.
- k) Vergi, resim ve harçlar dışında kalan dava konusu uyuşmazlıkların anlaşmayla tasfiyesine karar vermek.
- l) Gayrisihhi müesseseler ile umuma açık istirahat ve eğlence yerlerini ruhsatlandırmak ve denetlemek.
- m) Beldede ekonomi ve ticaretin geliştirilmesi ve kayıt altına alınması amacıyla izinsiz satış yapan seyyar satıcıları faaliyetten men etmek, izinsiz satış yapan seyyar satıcıların faaliyetten men edilmesi sonucu, cezası ödenmeyerek iki gün içinde geri alınmayan gıda maddelerini gıda bankalarına, cezası ödenmeyerek otuz gün içinde geri alınmayan gıda dışı malları yoksullara vermek.
- n) Reklam panoları ve tanıtıcı tabelalar konusunda standartlar getirmek.



o) Gayrisihhi işyerlerini, eğlence yerlerini, halk sağlığına ve çevreye etkisi olan diğer işyerlerini kentin belirli yerlerinde toplamak, hafriyat toprağı ve moloz doküm alanlarını, sıvılaştırılmış petrol gazı (LPG) depolama sahalarını, inşaat malzemeleri, odun, kömür ve hurda depolama alanları ve satış yerlerini belirlemek; bu alan ve yerler ile taşımalarda çevre kirliliğı oluşmaması için gereken tedbirleri almak

p) Kara, deniz, su ve demiryolu üzerinde işletilen her türlü servis ve toplu taşıma araçları ile taksi sayılarını, bilet ücret ve tarifelerini, zaman ve güzergâhlarını belirlemek; durak yerleri ile karayolu, yol, cadde, sokak, meydan ve benzeri yerler üzerinde araç park yerlerini tespit etmek ve işletmek, işletirmek veya kiraya vermek, kanunların belediyelere verdiği trafik düzenlemesinin gerektirdiğı bütün işleri yürütmek.

r) (Ek: 12/11/2012-6360/18 md.) Belediye mücavir alan sınırları içerisinde 5/11/2008 tarihli ve 5809 sayılı Elektronik Haberleşme Kanunu, 26/9/2011 tarihli ve 655 sayılı Ulaştırma, Denizcilik ve Haberleşme Bakanlığının Teşkilat ve Görevleri Hakkında Kanun Hükmünde Kararname ve ilgili diğer mevzuata göre kuruluş izni verilen alanda tesis edilecek elektronik haberleşme istasyonlarına kent ve yapı estetiğı ile elektronik haberleşme hizmetinin gerekleri dikkate alınarak ücret karşılığında yer seçim belgesi vermek,

(Ek fıkra: 12/11/2012-6360/18 md.) (r) bendine göre verilecek yer seçim belgesi karşılığında alınacak ücret Ulaştırma, Denizcilik ve Haberleşme Bakanlığınca belirlenir. Ücreti yatırılmasına rağmen yirmi gün içerisinde verilmeyen yer seçim belgesi verilmiş sayılır. Büyükşehir sınırları içerisinde yer seçim belgesi vermeye ve ücretini almaya büyükşehir belediyeleri yetkilidir.

(l) bendinde belirtilen gayrisihhi müesseselerden birinci sınıf olanların ruhsatlandırılması ve denetlenmesi, büyükşehir ve il merkez belediyeleri dışındaki yerlerde il özel idaresi tarafından yapılır.

Belediye, (e), (f) ve (g) bentlerinde belirtilen hizmetleri Danıştayın görüşü ve İçişleri Bakanlığının kararıyla süresi kırkdokuz yılı geçmemek üzere imtiyaz yoluyla devredebilir, toplu taşıma hizmetlerini imtiyaz veya tekel oluşturmayacak şekilde ruhsat vermek suretiyle yerine getirebileceğı gibi toplu taşıma hatlarını kiraya verme veya 67 nci maddedeki esaslara göre hizmet satın alma yoluyla yerine getirebilir.

İl sınırları içinde büyükşehir belediyeleri, belediye ve mücavir alan sınırları içinde il belediyeleri ile nüfusu 10.000'i geçen belediyeler, meclis kararıyla, turizm, sağlık, sanayi ve ticaret yatırımlarının ve eğitim kurumlarının su, termal su, kanalizasyon, doğal gaz, yol ve aydınlatma gibi alt yapı çalışmalarını faiz almaksızın on yıla kadar geri ödemeli veya ücretsiz olarak yapabilir veya yaptırabilir, bunun karşılığında yapılan tesislere ortak olabilir, sağlık, eğitim, sosyal hizmet ve turizmi geliştirecek projelere İçişleri Bakanlığının onayı ile ücretsiz veya düşük bir bedelle amacı dışında kullanılmamak kaydıyla taşınmaz tahsis edebilir.

(Ek cümle: 12/11/2012-6360/18 md.) Belediye ve bağlı idareler, meclis kararıyla mabetlere indirimli bedelle ya da ücretsiz olarak içme ve kullanma suyu verebilirler. (1)

Belediye, belde sakinlerinin belediye hizmetleriyle ilgili görüş ve düşüncelerini tespit etmek amacıyla kamuoyu yoklaması ve araştırması yapabilir.

Belediye mallarına karşı suç işleyenler Devlet malına karşı suç işlemiş sayılır. 2886 sayılı Devlet İhale Kanununun 75 inci maddesi hükümleri belediye taşınmazları hakkında da uygulanır.

Belediyenin proje karşılığı borçlanma yoluyla elde ettiği gelirleri, şartlı bağışlar ve kamu hizmetlerinde fiilen kullanılan malları ile belediye tarafından tahsil edilen vergi, resim ve harç gelirleri haczedilemez. (Ek fıkra: 10/9/2014 - 6552/121 md.) İcra dairesince haciz kararı alınmadan önce belediyeden borca yeter miktarda haczedilebilecek mal gösterilmesi istenir ve haciz işlemi sadece gösterilen bu mal üzerine uygulanır. On gün içinde yeterli mal beyan edilmemesi durumunda yapılacak haciz işlemi, alacak miktarını aşacak veya kamu hizmetini aksatacak şekilde yapılamaz.



5- Teşkilat Yapısı

Organizasyon yapısında rapor döneminde yapılan değişiklikler.

10 Nisan 2014 tarih ve 28968 sayılı Resmi Gazete'de yayımlanan "Belediye ve Bağlı Kuruluşları ile Mahalli İdare Birlikleri Norm Kadro İlke ve Standartlarına dair yönetmelikte değişiklik yapılmasına ilişkin yönetmeliğe" göre Buca Belediyesi C 16 Grubunda yer almakta olup, bu gruptaki Norm Kadro standartları cetveline göre teşkilat yapısı oluşturulmuştur.

Buca Belediyesinin organizasyon yapısında "Belediye ve Bağlı Kuruluşları ile Mahalli İdare Birlikleri Norm Kadro İlke ve Standartlarına dair yönetmelikte değişiklik yapılmasına ilişkin yönetmeliğe" uygun olarak Başkana bağlı 6 Başkan Yardımcısı, 27 Müdürlük ve bir uzmanlıkla hizmetlerini yürütmektedir.

03.09.2014 tarih ve 2014/129 sayılı Belediye Meclis Kararı ile Spor İşleri, Kütüphane, Kadın ve Aile Hizmetleri, Tarımsal Hizmetler, İşletme ve İştirakler, Kentsel Tasarım, Tesisler Müdürlükleri kurulmuş olup gerekli personel atamaları yapıldıktan sonra faaliyetlerine başlayacaktır. Özel Kalem, Teftiş Kurulu, Basın Yayın ve Halkla İlişkiler, Yazı İşleri, Kültür ve Sosyal İşler ve Zabıta Müdürlükleri doğrudan başkana bağlı birimlerdir.



Organizasyon Şeması (11/09/2014 Tarih itibarıyla)

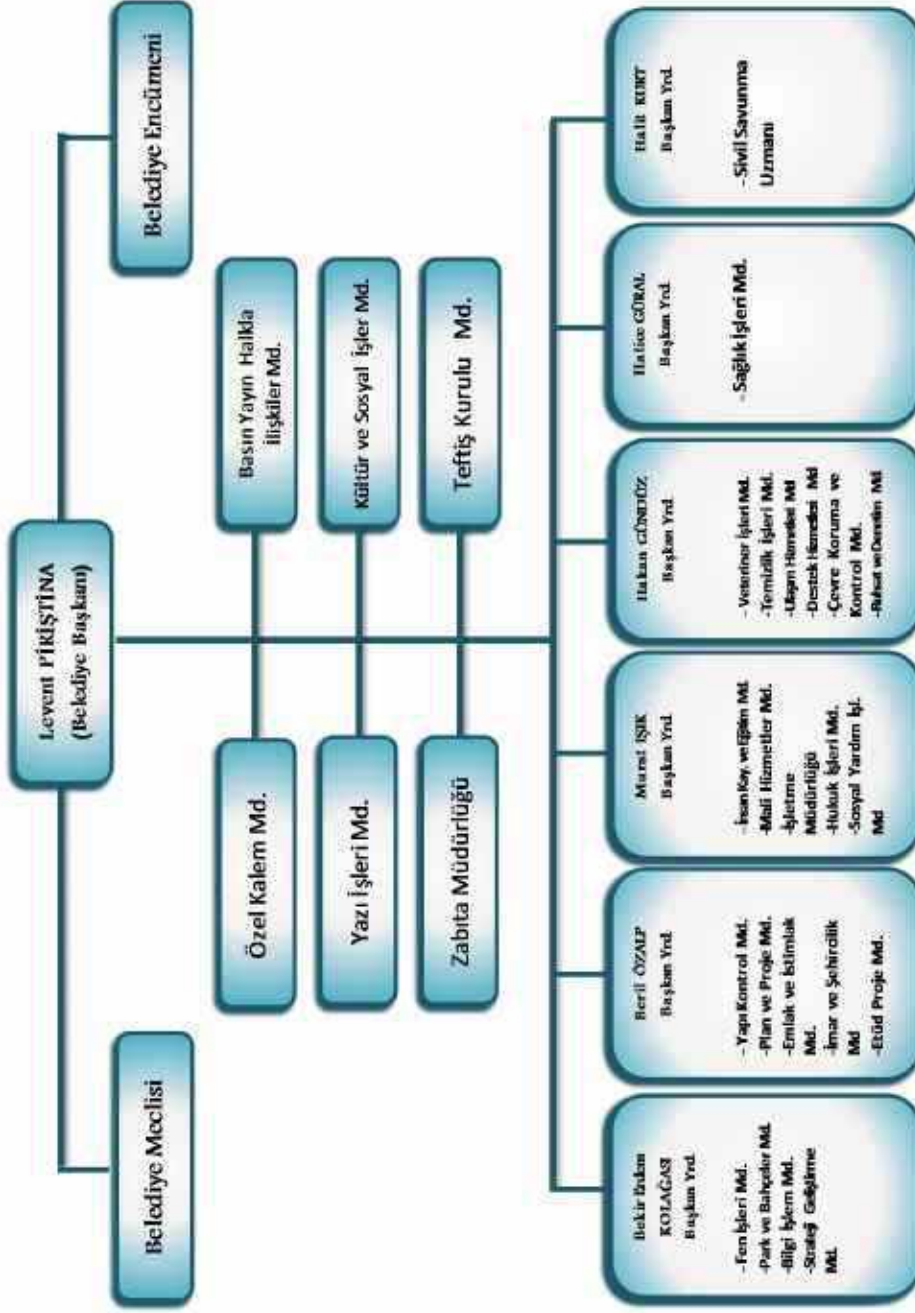

... Buca Belediyesinde Başkanın başlığı 6 Müdürlük, 6 Başkan Yardımcısına bağlı 21 Müdürlük ve Sivil Savunma Uzmanlığı olmak üzere, 27 müdürlük ve 1 uzmanlıkla faaliyet ve hizmetlerini yürütmektedir.



6- Fiziki Yapı

a) Hizmet Binaları

Belediyemiz, ilçe halkına aşağıda belirtilen yerlerdeki hizmet binalarımızda hizmet vermeye devam etmektedir..

Taşınmaz Adı	Adet	Açıklama
Hizmet Binası	6	Belediye Hizmet Binası
		Kadın Aktivite Merkezi
		Barınma Merkezi
		Kültür Merkezi
		Kreş Binası
		Kültür ve Sosyal İşler Müdürlüğü

b) Kültür Merkezleri ve Spor Tesisleri

Buca Belediyesine bağlı kültür ve sosyal amaçlı tesisler ile kurs merkezleri aşağıdaki tabloda yer almaktadır.

Kültür Merkezler – Spor Tesisleri	
Evka-1 Kurs merkezi (Ev-kal Semt Evi)	1206 Sokak No:18/B Murathan mah. BUCA/İZMİR
Güzel Sanatlar ve merkezi Eğitim Merkezi	Vali Rahmi Bey mah.116 Sokak BUCA/İZMİR
Gediz Kültür ve Aktivite Binası	Çamlıkule mah.222/50 Sokak No:22 BUCA/İZMİR
Kadın Aktivite Merkezi	Koşu Yolu Cad. No.8/A BUCA/İZMİR
Engelliler Parkı Eğitim Merkezi	Koşu Yolu Cad. No.6/C BUCA/İZMİR



c) Parklar

Buca İlçesinde, Belediyemiz tarafından bakım ve onarım hizmetleri verilen 216 adet parkı bulunmaktadır. Ortalama park büyüklüğü 2419 m² civarında olup, en küçük park 200 m² (Heykel etrafı alan düzenlemeleri hariç) ve en büyük park olan İZKENT ve ÇAĞDAŞ Mahallesi' de bulunan YEDİGÖLLER Parkı 93.700,57 m² büyüklüğündedir. Parkların mahallelere göre dağılımı ise aşağıdaki şekildedir.

PARKLARIN MAHALLELERE GÖRE DAĞILIMI			
MAHALLE	NO	PARK ADI	ALAN
ADATEPE MAHALLESİ	1	Öğretmenler Parkı	5.008,73
	2	Değirmen Etrafı	40,00
	3	6 Sokak Parkı	394,12
	4	Adatepe Parkı [2 sk.]	4.478,60
	5	Bosna Anıtı	495,93
	6	Cumhur Asparuk Meydanı	574,82
	7	28/1 Sokak Parkı	1.000,00
	8	28/5 Sokak Parkı	532,55
	9	2/3 Sokak Parkı	955,70
AYDOĞDU MAHALLESİ	10	1216 Sk -1202/8 Sk.kesişimi	248,37
	11	1202/9 Sokak Parkı	1.109,00
	12	Kırgızistan Cad. Parkı	1.412,00
	13	Murat Ocak Parkı	2.595,76
BAHÇEKAPI MAHALLESİ	14	178 Sokak Parkı	500,00
	15	190/4 Sokak Parkı	3.344,00
	16	Şehit J. Engin Demirci Parkı	2.000,00
	17	186 Sokak Parkı	306,00
BARIŞ MAHALLESİ	18	Erdem Parkı(106 Sk.)	482,70
	19	302 Sokak Bulent Ecevit Parkı	6536,00
	20	302 Sokak Yeni Park	763,00
	21	302 Sokak Parkı	689,01
	22	Kız Kulesi Parkı	4.000,00
CUMHURİYET MAHALLESİ	23	331 Sokak Parkı	332,96
	24	1257 Sokak Parkı	295,63
	25	1254 Sokak Parkı	1.564,81
	26	Ege Koop Parkı	1.331,03
	27	1251 Sokak Parkı	338,68
	28	1255 Sk.-1256 Sokak Parkı	1.543,49
ÇAĞDAŞ MAHALLESİ	29	Çağdaş Lions Parkı	733,73
	30	Çağdaş 1281 Sokak Parkı	3.538,71



PARKLARIN MAHALLELERE GÖRE DAĞILIMI

MAHALLE	NO	PARK ADI	ALAN
GAZİLER MAHALLESİ	31	1080/1 Sokak Parkı	8.438,65
	32	1084 Sokak Parkı	2.435,21
	33	1052/1 Sokak Parkı	2.321,45
	34	G. Osmanpaşa Cd. Parkı	409,48
İZKENT	35	1306 Sokak Parkı	3.023,58
	36	1305Sk.-1306 Sokak Arası	1.551,67
	37	1307 Sokak Parkı	9.268,02
	38	1321 Sokak Parkı	2.715,00
	39	1308 Sokak Parkı	1.069,67
	40	1303 Sokak Parkı	874,72
	41	Yedigöller	93.700,57
	42	Tonton Büfe Yanı	2.103,76
	43	Izkent Ağaçlandırma	7.222,92
	44	1206 Sokak Parkı	5.807,23
MURATHAN MAHALLESİ	45	S. Kütükçüler parkı	2.699,42
	46	Ü. Doğan Önder Parkı	1.140,91
	47	1205 Sokak Parkı	321,36
	48	Evka Tansaş Önü (İnönü Parkı)	2.941,99
	49	Spor Vadisi	10.000,00
ŞİRİNKAPI MAHALLESİ	50	1058/3 Sokak Parkı	1.249,29
	51	1060 Sokak Parkı	782,36
	52	1058/9 Sokak Parkı	1.105,79
	53	1058/22 Sokak Parkı	5.348,03
	54	1058/22 Sokak Karşısı	1.833,83
	55	Tenis Kortları	12.827,61
YAYLACIK MAHALLESİ	56	Yaylacık Sevgi Yolu	2.000,00
	57	190/5 Sokak Parkı	2.000,00
	58	Mevlana	19.755,38
	59	Mevlana Karşısı (Ağaç)	968,85
KARANFIL MAHALLESİ	60	1110 Sokak Parkı	2.657,75
	61	1108 Sokak Parkı	7.399,93
	62	Karanfil muh. Önü	3.561,29
	63	Karanfil Sağlık Ocağı Yanı	561,87
UFUK MAHALLESİ	64	Sosyal Konutlar Parkı	4.976,00
	65	Ufuk Parkı	4.265,19
	66	1011 Sokak Parkı	984,92
	67	1007 Sokak Parkı	3.075,41
	68	Ufuk Refuj	800,00



PARKLARIN MAHALLELERE GÖRE DAĞILIMI

MAHALLE	NO	PARK ADI	ALAN
DICLE MAHALLESİ	69	363Sk. (2PARK)	1.056,12
	70	880/1 Sokak Parkı	200,00
	71	872 Sokak Parkı	200,00
	72	367 Sokak Parkı	600,00
	73	Çamlık Cami Yanı Park	3.169,63
	74	853 Sokak Parkı	1.079,00
ÇALDIRAN MAH.	75	433 Sokak Parkı	4.222,92
AKINCILAR MAH.	76	520 Sokak Parkı	1200
	77	Akincılar Cami Yanı	2.843,31
	78	558 Sokak Parkı	237,85
	79	548 Sokak Parkı	403,03
	80	Şirinyer Halı Saha	3.502,48
	81	548/10 Sokak Parkı	500,00
	82	Polis Lojmanları Parkı	1.500,00
HÜRRIYET MAHALLESİ	83	489/1 Sokak Mersin Yapıcı	3.055,40
	84	444 Sokak Parkı	196,68
	85	463/3 Sokak Parkı	596,85
	86	Osmanağa Parkı	450,00
INKILAP MAHALLESİ	87	510 Sokak Parkı	1.017,99
	88	508 Sokak Parkı	1.133,09
	89	531 Sokak Parkı	2.109,49
	90	502 Sokak Parkı	685,25
	91	Buca Tıp Yanı	200,00
	92	506 Sokak Parkı	943,89
	93	Aydın Seven Parkı	1.159,34
	94	570 Sokak Parkı	300,00
	95	Kaymakamlık Lojmanı Park	1.298,16
LALELİ mahallesi	96	411 Sokak Parkı	1.878,06
YENİGÜN MAHALLESİ	97	Atlıspor Karşısı Parkı	4840,00
	98	265/13 Sokak Parkı	532,80
	99	271/2 Sokak Parkı	600,00
	100	Baltalılar Cami Yanı	1.066,18
	101	268/4 Sokak Parkı	3.430,00
	102	268/5 Sokak Parkı	1.405,82
	103	Elit Sitesi	400,00
	104	Yenigün 1	200,00
	105	Yenigün 2	250,00
	106	Yenigün 3	200,00



PARKLARIN MAHALLELERE GÖRE DAĞILIMI

MAHALLE	NO	PARK ADI	ALAN
MENDERES MAHALLESİ	107	152/1 Sokak BP arkası	1.171,11
	108	Menderes Muhtarlık Önü	823,76
	109	1015 Sokak Parkı	2.233,79
	110	Ertan Erdek Parkı	6.870,29
	111	146/2 -146/3 Sokak Parkı	1.567,48
	112	Kuruçeşme Cami Önü	650,00
	113	BP Karşısı	341,38
	114	Eğref Bitlis Parkı	1.408,75
VALİ RAHMİBEY MAH.	115	SSK Taksi Yanı	3.207,98
	116	Ali Rıza Ertan Parkı	3.207,00
	117	139 Sokak Parkı	1.000,00
	118	Şehitler Parkı	2.000,00
	119	Belediye Sarayı Bahçesi	500,00
	120	Eski Belediye Bahçesi	300,00
GOKSU MAHALLESİ	121	638 Sokak Parkı	4.180,14
	122	679/27 Sokak Parkı	956,89
	123	679/31 Sokak Parkı	403,42
	124	693/4 Sokak Parkı	1.900,00
	125	Beyazıt Cami Yanı	1.027,04
	126	Römen Sevgi Yolu	500,00
	127	Göksu Telekom Yanı	966,64
	128	Vali Kutlu Aktaş Parkı	4.780,11
	129	Yeşilbağlar Muh. Önü	666,00
	130	292/34 Sokak Parkı (Göçmen Parkı)	1.589,70
GÜVEN MAHALLESİ	131	392 Sokak Parkı	1.498,93
	132	Güven Parkı	350,00
SEYHAN MAHALLESİ	133	Oğuz Kızak Parkı	4.072,32
	134	716/1 Sokak Parkı	454,10
	135	Aydın Uçar Parkı	1.000,00
	136	660 Sokak Parkı	2.685,38
ATATÜRK MAHALLESİ	137	204/31 Sokak	1.250,00
	138	Eski Mezarlık Yanı	7.004,59
	139	207 Sokak Parkı	200,00
	140	Acem Market Arkası	2.472,00
	141	202/58 Sokak Parkı	2.091,99
	142	204/4 Sokak Parkı	739,19
	143	Çeçen Sitesi Havuzlu	3.794,00
	144	Çeçen Sitesi Küçük Park	1.131,00



PARKLARIN MAHALLELERE GÖRE DAĞILIMI

MAHALLE	NO	PARK ADI	ALAN
KOZAĞAÇ MAHALLESİ	145	Ali Kuşçu Parkı	1.177,93
	146	Kozağaç Parkı	1.312,87
	147	Altıneller Parkı	3.419,89
	148	Özmen Caddesi Parkı	920,68
	149	Zeytintepe Parkı	2.003,23
	150	233 Sokak (Bucaspor) Park	1.925,57
	151	240/2 Sokak Parkı	866,49
	152	282/3 Sokak Parkı	815,40
	153	282/8 Sokak Parkı	617,44
	154	Üçkuyular Tansaş	50,00
	155	Bahar Sineması	480,00
ÇAMLIKULE MAHALLESİ	156	Nasır Sitesi Önü	1.000,00
	157	290/5 Sokak	515,00
	158	291/1 Sokak Parkı	1.174,29
YILDIZ MAHALLESİ	159	222/44 Sokak Parkı	1.548,90
	160	206/29 Sokak Parkı	814,33
	161	242/1 Sokak Parkı	814,33
	162	242/16 Sokak Parkı	814,33
	163	200/12 Sokak Parkı	814,33
	164	Hukukkent	814,33
	165	Kültür Sarayı	1.000,00
	166	Yel Değirmeni	500,00
	167	242/21 Sokak Ağaçlı Alan	350,62
ÇAMLIPINAR MAHALLESİ	168	293/52 Sokak Parkı	1.801,00
	169	254/40 Sokak Parkı	1.567,73
	170	293/31 Sokak Parkı	1.200,00
	171	Çamlıpınar muhtarlık Yanı	300,00
M.KEMAL MAH.	172	694/44 Sokak Parkı	3.000,00
	173	686/27 Sokak Parkı	1.780,00
	174	Mustafa Kemal Parkı	1.323,00
İNÖNÜ MAH.	175	Adile Naşit Parkı	3.629,33
	176	Gediz Sevgi Yolu	500,00
	177	689/6 Sokak Parkı	2.200,00
	178	672/33 Sokak Parkı	1.319,62
	179	670 Sokak Parkı	414,18
	180	287/1 Sokak Parkı	1.098,11
	181	288/12 Sokak Parkı	396,26
	182	289 Sokak Parkı	2.020,40
	183	Bekir Bak Parkı (288/17)	1.294,33



PARKLARIN MAHALLELERE GÖRE DAĞILIMI

MAHALLE	NO	PARK ADI	ALAN
	184	289/66 Sokak Parkı	1.044,88
	185	289/63 Sokak Parkı	505,46
	186	Kızılkanat Parkı	3.500,00
	187	288/18 Sokak Parkı	284,80
	188	Kuruçeşme Pazaryeri	0,00
	189	Cemevi(203/43 Sokak) Parkı	2.058,42
	190	203/30 Sokak Parkı	867,20
	191	Geçici Barınma Evi Bahçesi	250,00
	192	Abdullah Eninanç Parkı	1.000,00
	193	Pir Sultan Abdal Parkı	2.750,00
	194	205/8 Sokak Parkı	695,58
	195	205/14 Sokak Parkı	595,00
	196	203/20 Sokak Parkı	300,00
	197	203/40 Sokak Parkı	350,00
	198	220/70 Sokak Parkı	4.000,00
	199	Buca Koop Parkı	5.250,00
	200	1415 Sokak Parkı	2.500,00
	201	220/71 Sokak Parkı	3.750,00
	202	Yörük Alı Efe Parkı	19.819,00
	203	SSK Önü Parkı	1.562,51
	204	Şirinyer Parkı	16.863,54
	205	Enhoşlar Parkı	900,00
	206	Enhoşlar 316 Sokak Parkı	1.400,00
	207	Enhoşlar 322 Sokak Parkı	717,60
	208	313 Sokak Parkı	1.553,57
	209	Forbes Sevgi Yolu	6.789,37
	210	Seda Pastanesi Karşı	524,88
	211	Eski TEDAŞ Karşısı	333,65
	212	105 Sokak Parkı	850,00
	213	105 Sokak Parkı (23 Nisan)	202,00
	214	Onat Parkı	1.650,00
	215	Laleli Parkı	1.350,00
	216	Merkez Parkı	2.000,00
		TOPLAM :	522.675,14



d) Araç ve İş Makineleri

Belediyemiz, hizmetlerinde kullanılmak üzere 115 adet araç ve iş makinesine sahip olup, adetleri aşağıdaki gibidir.

SIRA No	CİNSİ	ADET
1	Arazöz	10
2	Bom	2
3	Damperli Kamyon	18
4	İş Makinası	13
5	Kamyonet	35
6	Mazot Tankeri	2
7	Minibüs	4
8	Otobüs	5
9	Otomobil	20
10	Traktör	5
11	Vidanjör	1
TOPLAM:		115

e) Bilgi ve Teknolojik Kaynaklarımız

İdarenin Bilişim Sistemi ve Bilişim Sisteminin Faaliyetlere Katkısı

Kurumumuz bilişim teknolojileri alanında vermiş olduğu hizmetlerde vatandaşlarımıza, çalışanlarımıza ve birlikte çalışmış olduğumuz diğer kamu kurumlarına daha kaliteli ve hızlı bir kamu hizmeti sunmayı hedeflemiştir.

Belediyemiz sınırları içinde yaşayan ve kurum olarak vermiş olduğumuz hizmetlerden faydalanan mükelleflerin ve her türlü taşınmazın sözel kayıtları kurumumuza ait veritabanında tutulmakta, bu kayıtlarla ilgili işlemler birçok yazılım modülünden oluşan ve müdürlüklerimiz tarafından kullanılan otomasyon sistemi ile daha hızlı ve verimli bir şekilde takip edilmektedir. Var olan Active Directory (aktif dizin) yapısı ile sistem üzerinde bulunan kullanıcı hesapları, istemciler, sunucular ve uygulamalar tek bir noktadan yönetilebilmektedir. Sistemin güvenliği yazılımsal olarak virüs programları, donanımsal olarak da Güvenlik Duvarı ve Atak Engelleme Sistemleri ile sağlanmaktadır.

E-belediye hizmetleri ve kurumumuza ait güncel bilgiler Web sitemiz üzerinden yayınlanmaktadır. Web sitemiz modern, estetik ve kullanıcı dostu olacak şekilde yeniden tasarlanmaktadır. Responsive (duyarlı) web tasarımı ile akıllı telefonlar, dizüstü bilgisayarlar, masaüstü bilgisayarlar ve tabletler üzerinden ek bir uygulama indirmeye gerek duymadan web sitemiz rahat görüntülenebilir ve kolayca işlem yapılabilir hale getirilecektir.



Bilgi İşlem Müdürlüğü tarafından kurum içi bilgi akışı ve gelişen teknoloji takip edilmekte, çalışmalar bilgi teknolojilerindeki yenilikleri göz önünde bulundurarak sürdürmektedir.

Karşılaşılan Sorunlar

- 1) Resmi kurumlar için bilişim sistemi alanındaki kanunların yetersiz olması her türlü uygulamada problem yaratmaktadır.
- 2) Birimler arası entegrasyon çalışmalarında, grafik verilerin bilgisayar ortamında olmamasından dolayı doğru verinin sağlıklı tespit edilememesi (Coğrafi Bilgi Sistemi).

e-Devlet Uygulamaları ve Bilgi Paylaşımı

Kamu ile olan işlemlerde vatandaşların talep etmiş oldukları bilgilere bir noktadan ve doğru şekilde ulaşmalarını amaçlayan e-devlet çalışmaları kapsamında; Buca Belediyesi ile TÜRSAT arasında imzalanan protokol sonrasında 5 adet yeni hizmet e-Devlet Kapısı üzerinden kullanıma açılmıştır. E-Devlet şifresi kullanarak <https://www.turkiye.gov.tr/buca-belediyesi> adresinden sisteme giriş yapan vatandaşlarımız;

- Beyan Bilgileri Sorgulama
- Borç Bilgileri Sorgulama
- Sicil Bilgileri Sorgulama
- Tahsilat Bilgileri Sorgulama
- Arsa Rayiç Değerleri hizmetlerine kolayca ulaşabilmektedirler.

Ayrıca kurumumuz mükellefleri belediyemize ait web sitesine (<http://www.buca.bel.tr>) giriş yaparak Kullanıcı Adı ve Şifre'si aldıktan sonra Kredi Kartı ile borç ödeme işlemlerini 7 gün 24 saat (7/24) E-Belediye üzerinden de kısa sürede gerçekleştirebilmektedirler.

E-Dönüşüm Türkiye projesi kapsamında vatandaşlarımıza vermiş olduğumuz hizmetlerin daha hızlı ve kaliteli olması adına diğer kamu kuruluşları ile birlikte çalışabilirlik esasları da dikkate alınarak çalışmalara devam edilmektedir.

Sistem Odası

SİSTEM ODASI FİZİKSEL YAPI

SUNUCULAR		YEDEKLEME VE GÜVENLİK		YANGIN ALGILAMA - SÖNDÜRME VE ORTAM İZLEME	
Sunucu Türü	Adet	Cihaz	Adet	Cihaz	Adet
Domain Controller	1	Güvenlik Duvarı	2	Yangın Algılama	1
Uygulama Sunucusu	4	Atak Engelleme Sistemi (IPS)	1	Gazlı Söndürme	1
Veritabanı sunucusu	4	Depolama Ünitesi (Storage Unit + Tape Ünitesi)	3	Ortam İzleme	1
Web Sunucusu	2	Kartlı Geçiş Sistemi	1	Su Sensörü	1
İnternet Log Sunucusu	2			Sıcaklık Sensörü	1
Dosya Sunucusu + Additional DC	1			Gerilim/Frekans Sensörü	1
Theos sunucusu	2			GSM Modülü	1
Wsus ve Netcad Sunucusu	1	Ağ Anahtarları (Switch) Cihaz:	Adet:		
		Merkez Anahtar	2		
		Kenar Anahtar	28		
		KVM Switch	4		
				Soğutma Cihaz	Adet
				Klima	2
Toplam Sunucu Sayısı	17	Toplam Ağ Anahtarları Sayısı	34		



Fiziki Kaynakların Elde Edilmesi ve Kullanımı Hususunda İzlenen Politikalar

Birimlerin donanım ve yazılım ihtiyaçları belirlenirken, taleplerin daha hızlı karşılanmasını sağlamak amacı ile aciliyetine göre öncelikler belirlenip eksik yazılım ve donanımlar tespit ve temin edilmektedir. Yeni donanım alımından sonra atıl durumdaki donanımlar parça yenilemesi ve bakım yapılarak daha düşük teknoloji gerektiren (Yazışma, kayıt vb.) işlere kaydırılmaktadır. Teknolojik olarak yetersiz kalmış ve yenilenmesi yapılamayacak olan donanımlar hurdaya ayrılmaktadır.

Donanım	Envanteri
Masaüstü Bilgisayar	342
Dizüstü Bilgisayar	22
Tablet Bilgisayar	2
A3 Tarayıcı	3
Lazer Yazıcı	122
Mürekkep Püskürtmeli Yazıcı	4
Nokta Vuruşlu Yazıcı	14
Çok Fonksiyonlu Vuruşlu Yazıcı	3
Çizici Plotter	1

Kent Bilgi Sistemi

Kent Bilgi Sistemleri Coğrafi Bilgi Sistemi (CBS) ve Yönetim Bilgi Sistemini (YBS) içeren bir bütündür. 2007 yılında başlatmış olduğumuz Kent Bilgi Sistemi çalışmalarının YBS modülleri müdürlüklerimize kurulmuş, kurum içi veri entegrasyonu sağlanmış ve gerekli eğitimler personellerimize verilmiştir. Müdürlüklerimizden gelen talepler ve kanunlar doğrultusunda YBS otomasyonu güncellenerek kullanımına devam edilmektedir.

Yönetim Bilgi Sistemi Modülleri	Kullanılan Müdürlük
Bütçe ve Muhasebe Modülü	Mali Hizmetler Müdürlüğü
Gelir Modülü	Mali Hizmetler Müdürlüğü
İnsan Kaynakları Modülü	İnsan Kaynakları ve Eğitim Müdürlüğü
Bilgi İşlem Modülü	Bilgi İşlem Müdürlüğü
Pazar Yerleri Takibi	Zabta Müdürlüğü
Yol Katılım ve İhale Takip Modülü	Fen İşleri Müdürlüğü
İmar Affı Uygulamaları	İmar ve Şehircilik Müdürlüğü
Hukuk Modülü	Hukuk İşleri Müdürlüğü
Numarataj Modülü	Etüt ve Proje Müdürlüğü
Nikah Modülü	Yazı İşleri Müdürlüğü
Kütüphane Modülü	Kültür Sosyal İşler Müdürlüğü
Gayri Menkul Takip	Emlak İstimlak Müdürlüğü
Gömü Takip	Sağlık İşleri Müdürlüğü
İşyeri Ruhsat Takip	Ruhsat ve Denetim Müdürlüğü
Taşınır Mal Modülü	Tüm Müdürlükler
Plan Proje Dosya Takip	Plan Proje Müdürlüğü
Yapı Tutanak Kayıt-Yapı Tatil Zaptı	Yapı Kontrol Müdürlüğü
e-Belediye Modülü	Bilgi İşlem Müdürlüğü

2015 yılı itibarı ile Kent Rehberi ve E-imar uygulamaları ile vatandaşlarımızın internet ortamından ada/parsel veya adres bilgisinden yola çıkarak istedikleri adrese kolayca erişebilmeleri, harita üzerinden baskı işlemlerini gerçekleştirebilmeleri, imar durum bilgileri ve bina fotoğraflarını görüntüleyebilmeleri sağlanarak CBS'ne geçiş işlemleri başlatılacaktır. Belediyemizde kullanılan YBS modülleri ve müdürlüklere dağılımı tabloda verilmiştir.



f) Belediyeye Ait Gayrimenkuller

Taşınmazların edinilmesi ve kullanılması hususunda izlenen politikalar;

Belediyemize ait taşınmazlar Emlak ve İstimlak Müdürlüğü'nce yol, yeşil alan, otopark vb. kamu hizmetlerine ayrılan yerlerin istimlak işlemi neticesinde ve 3194 sayılı yasanın 16. ve 18. Madde uygulamaları neticesinde edinilmektedir. Söz konusu taşınmazlardan kamu hizmetlerine ayrılanlar ilgili müdürlüklere bildirilmektedir. 3194 sayılı yasanın 16. ve 18. maddesine göre oluşan hisseli taşınmazlar diğer hissedarlara satılmaktadır. Müstakil taşınmazlar ihale yolu ile satılmakta ya da trampa işlemlerinde kullanılmaktadır.

Belediyemizin 4 adet kendinin, Kaynaklar Belediyesinden devreden 5 Adet lojmanla birlikte toplam 9 adet lojmanı, 6 adet hizmet binası, 8 adet sosyal tesisi bulunmaktadır

Hizmet Binaları Listesi

Adı	Adet	Açıklama
HİZMET BİNASI	6	Belediye Hizmet Binası
		Kadın Aktivite Merkezi
		Sığınma Evi
		Kültür Merkezi
		Kireç Binası
		Kültür ve Sosyal İşler Müdürlüğü
SOSYAL TESİSLER	8	Tennis Kulübü
		Şirinyer Kafeterya ve Çay Bahçesi
		Migros Mağaza Yeri
		Akaryakıt İstasyonları (2)
		Ufuk Düğün Salonu
		Gölet
		Belediye Hizmet Binası ve Kapalı Ya rınO limpik Yüzme Havuzu
LOJMAN	9	Kaynaklar Belediyesinden Belediyemize Geçen 5 Lojman
ARSA	1145	Hisseli + Müstakil

Ayrıca Buca Belediyesinin 1148 adet arsası ve muhtelif yerlerde bulunan, Dükkan – Kafeterya – Büfe - Düğün Salonu - Çay Ocağı, WC, Restoran, Mağaza, Çay Bahçesi, Akaryakıt İstasyonu gibi kiralık yerleri bulunmakta olup, 1.878.891,45.- TL kira geliri elde edilmiştir

Taşınmaz Adı	Adet	Açıklama
Muhtelif yerlerde bulunan, Dükkan-Kafeterya-Büfe-Düğün Salonu-Çay Ocağı-WC-Restoran-Mağaza-Çay Bahçesi-Akaryakıt İstasyonu gibi yerler	48	1.878.891,45.- TL kira geliri elde edilmiştir.
Arsalar	1148	Hisseli ve müstakil olmak üzere taşınmaz bulunmaktadır.



7- İnsan Kaynakları

Buca Belediyesi 225'i memur, 293'ü işçi, 858'i hizmet alımı, 1 sözleşmeli personel ve 1 vekil memur olmak üzere toplam 1378 personelle hizmetlerini sürdürmektedir. Personel dağılımına bakıldığında en yüksek payı yaklaşık %63 ile hizmet alımı suretiyle sürdürülen faaliyetlerde çalışan personel almaktadır.

Toplam personel dağılımı ise aşağıdaki gibidir..

Buca Belediyesi Personel Dağılımı

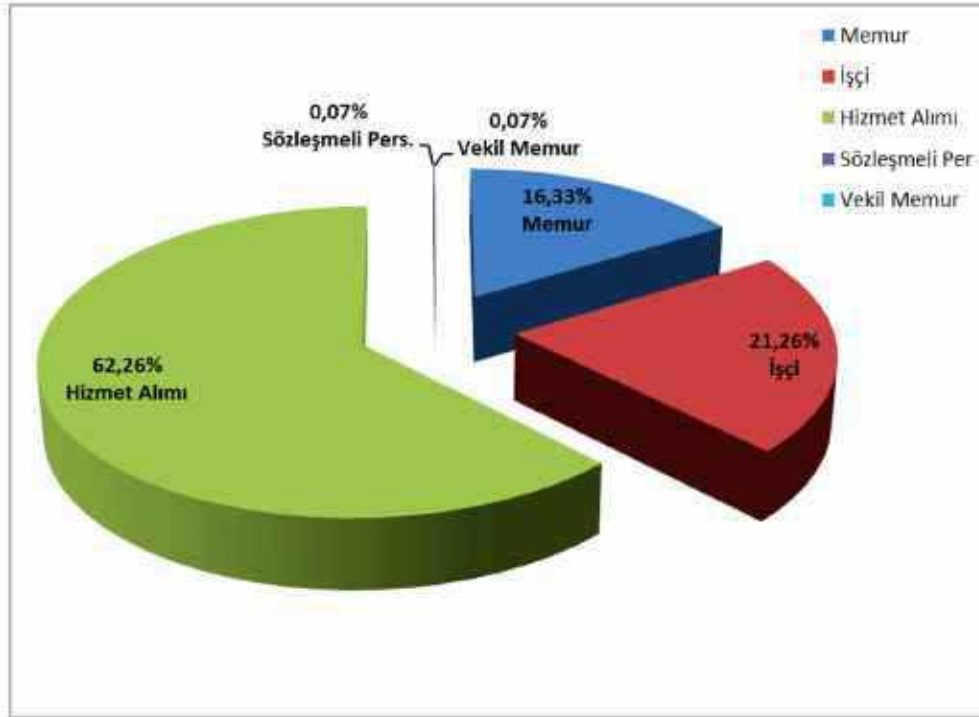

	Adet	%
İşçi+Geçici İşçi	293	21,26
memur	225	16,33
Hizmet Alımı	858	62,64
sözleşmeli personel	1	0,07
vekil memur	1	0,07
TOPLAM :	1378	100



BUCA BELEDİYESİ

Hizmet alımı yoluyla çalıştırılan personel dahil edilmezse %55 ile en yüksek payı sürekli işçiler, %43 ile memurlar, %1 ile geçici işçiler, %0,2 ile sözleşmeli personel, ve yine %0,2 ile vekil memur almaktadır.

Personelin dağılımı aşağıdaki gibidir.

Buca Belediyesi Organizasyon Analizi

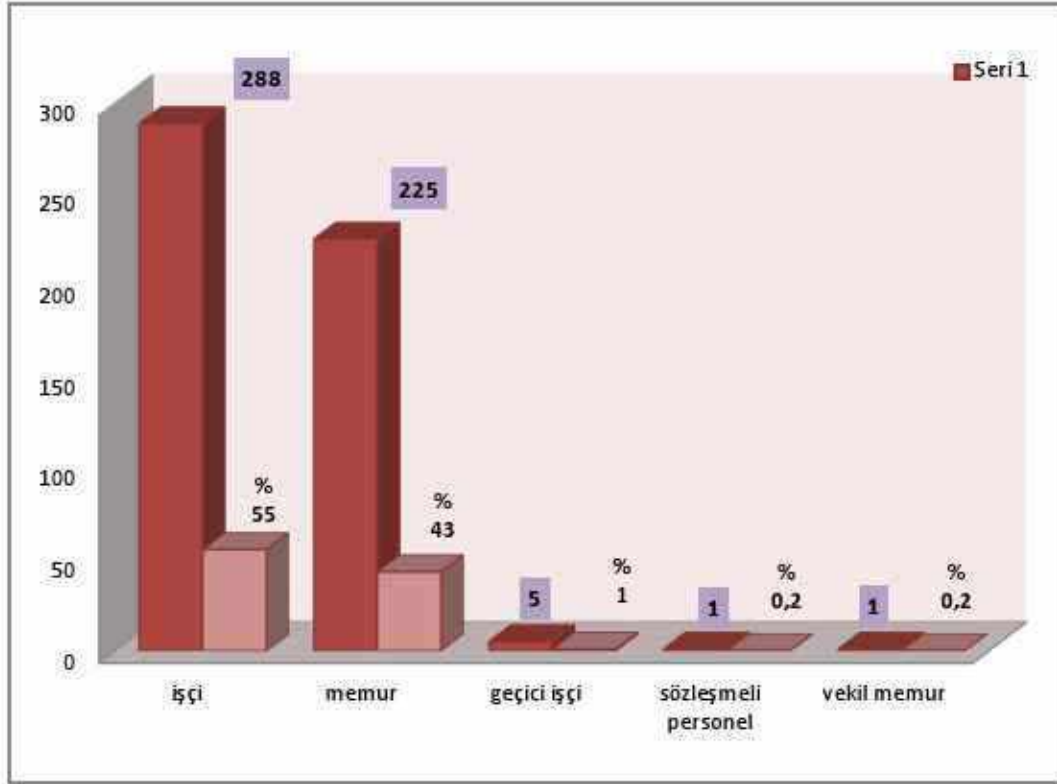

	Adet	%
işçi	288	55
memur	225	43
geçici işçi	5	1
sözleşmeli personel	1	0,2
vekil memur	1	0,2
TOPLAM :	520	100



Buca Belediyesinin de hizmet alımı ile çalışan toplam **858** adet personelin şirketlere göre dağılımı aşağıdaki gibidir.

Buca Belediyesi Şirket Personel Dağılımı

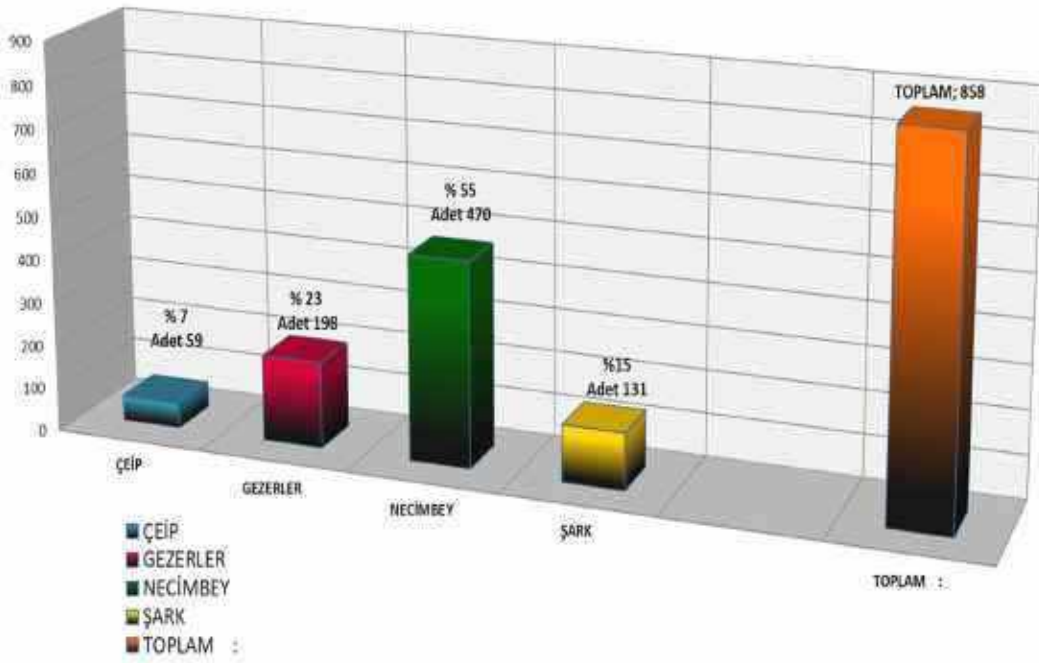

Şirket Adları	Adet	%
ÇEİP	59	7
GEZERLER	198	23
NECİMBEY	470	55
ŞARK	131	15
Toplam :	858	100



En büyük paya sahip sürekli işçilerin eğitimi durumuna bakıldığında bunların yarımına yakınının (% 49) ilkokul mezunu olduğu, % 31'nin lise, % 11'nin ortaokul, % 5'nin 2 yıllık yüksek okul, % 4'nün dört yıllık üniversite mezunu olduğu görülmektedir.

Buca Belediyesi İşçi Personel Eğitim Durumu Analizi

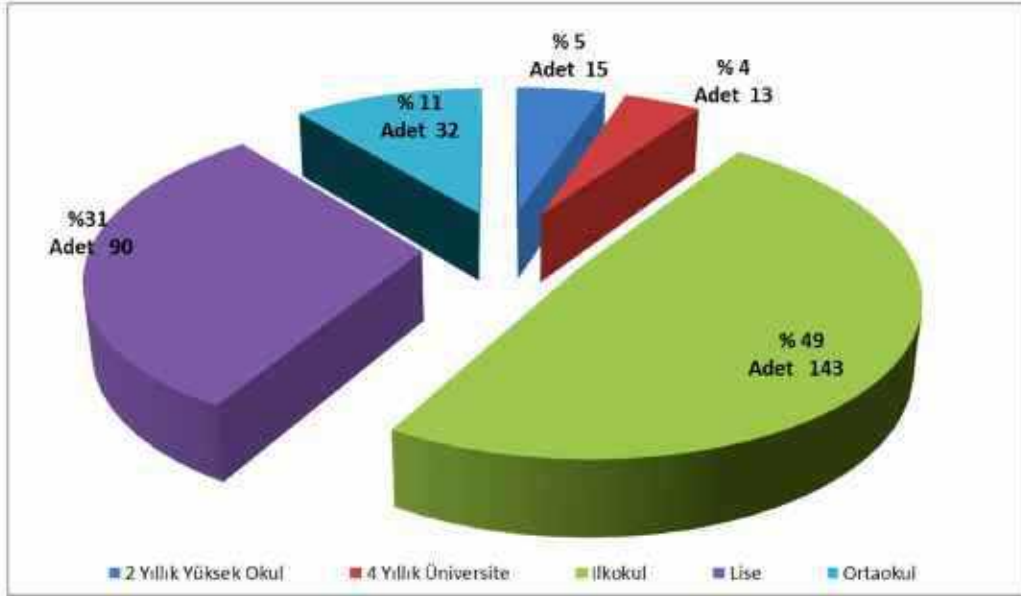

Oğrenim Durumu İşçi	Adet	%
2 Yıllık Yüksek Okul	15	5
4 Yıllık Üniversite	13	4
İlkokul	143	49
Lise	90	31
Ortaokul	32	11
Toplam :	293	100



Belediyemiz personel dağılımı içerisinde 2. Sırada bulunan memur personelin eğitim durumuna bakıldığında en büyük payı 4 yıllık üniversite mezunları oluşturmaktadır. Sırasıyla lise mezunu % 28, 2 yıllık yüksek okul % 24, ortaokul % 4 ve ilkokul mezunu %1 olmak üzere memur personel eğitim durumu aşağıdaki gibidir.

Buca Belediyesi Memur Personel Eğitim Durumu Analizi

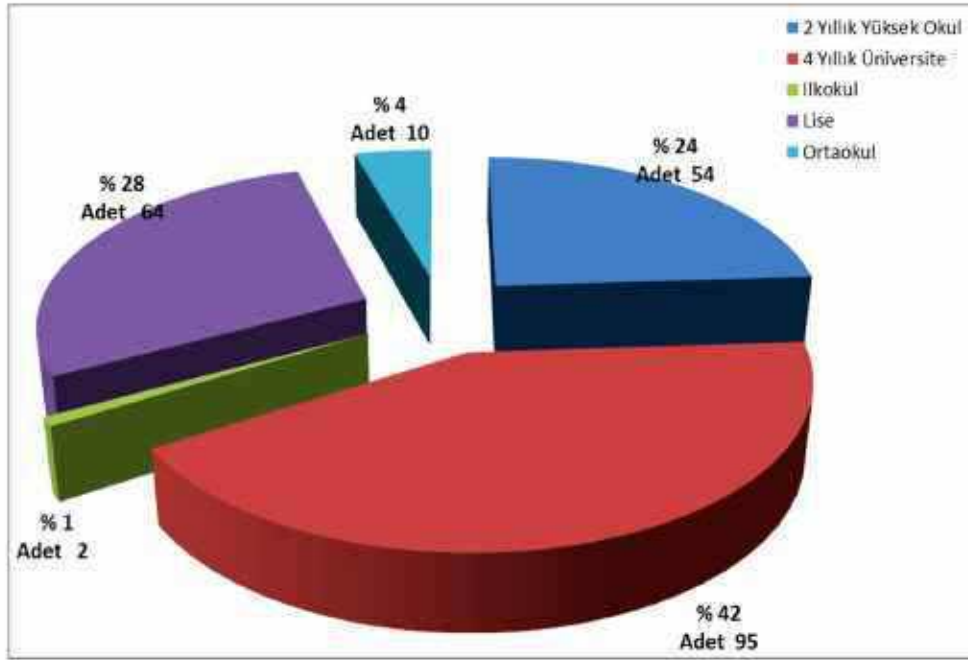

Oğrenim Durumu Memur	Adet	%
2 Yıllık Yüksek Okul	54	24
4 Yıllık Üniversite	95	42
İlkokul	2	1
Lise	64	28
Ortaokul	10	4
Toplam :	225	100

Memurların dağılımı hizmet sınıfları itibarıyla aşağıdaki tabloda yer almaktadır.



MEMURLARIN SINIFLARINA GÖRE DAĞILIMI						
Müdürlüğü Adı	GİH	THS	SHS	AHS	YHS	Toplam
Özel Kalem Müdürlüğü	10					10
Mali Hizmetler Müdürlüğü	26	2				28
İnsan Kaynakları ve Eğitim Müdürlüğü	8	1				9
Teftiş Kurulu Müdürlüğü	3					3
Bilgi İşlem Müdürlüğü		2				2
Hukuk İşleri Müdürlüğü	4			5		9
Zabıta Müdürlüğü	53					53
Fen İşleri Müdürlüğü	3	9				12
İmar ve Şehircilik Müdürlüğü	1	14				15
Çevre Koruma ve Kontrol Müdürlüğü	2	3				5
Basın Yayın ve Halkla İlişkiler Müdürlüğü						-
Yazı İşleri Müdürlüğü	5				3	8
Destek Hizmetleri Müdürlüğü	2					2
Ulaşım Müdürlüğü	3					3
Kültür ve Sosyal İşleri Müdürlüğü	4					4
İşletme Müdürlüğü	2					2



MEMURLARIN SINIFLARINA GÖRE DAĞILIMI						
Müdürlüğü Adı	GİH	THS	SHS	AHS	YHS	Toplam
Temizlik İşleri Müdürlüğü	3	1			1	5
Emlak İstimlak Müdürlüğü	2	2				4
Park Bahçeler Müdürlüğü	3	6				9
Sosyal Yardım Müdürlüğü	3	1			1	5
Yapı Kontrol Müdürlüğü	2	4				6
Etüt Proje Müdürlüğü		6			1	7
Strateji Geliştirme Müdürlüğü	3					3
Plan ve Proje Müdürlüğü	1	8				9
Ruhsat ve Denetim Müdürlüğü	4	2			1	7
Sağlık İşleri Müdürlüğü			5			5
Veteriner İşleri Müdürlüğü	3	1	2			6
TOPLAM	150	62	7	5	7	231

Hizmet sınıfları itibariyle memur personelin % 65' i Genel İdari Hizmetleri, % 27'si Teknik Hizmetler sınıfı, % 3'ü Sağlık Hizmetleri sınıfı, % 2'si Avukatlık Hizmetleri sınıfı ve % 3'ü Yardımcı Hizmetler sınıfında yer almaktadır.



ERİCA İZLENTESİ

CİNSİYET DURUMU					
	Memur	İşçi	Sözleşmeli	Geçici	Toplam
Erkek	133	238	1	5	377
Kadın	98	50	1	5	149
Toplam	231	288	2	5	526

YAŞ DURUMU					
	Memur	İşçi	Sözleşmeli	Geçici	Toplam
18-25 yaş	-	-	-	-	-
26-30 yaş	3	8	2	1	14
31-35 yaş	11	18	-	2	31
36-40 yaş	25	29	-	2	56
41 yaş ve üzeri	192	233	-	-	425
Toplam	231	288	2	5	526



II PERFORMANS BİLGİLER

1. Temel Politika ve Öncelikler

06.07.2013 tarih ve 28699 sayılı Resmî Gazetede yayınlanan 10'uncu Kalkınma Planına göre (2014-2018) hizmetlerde etkinlik, koordinasyon ve kalitenin yükseltilmesi amaçlanmıştır.

Planın "Yaşanabilir Mekânlar, Sürdürülebilir Çevre" başlığı altında çevreye duyarlı yaklaşımların sosyal ve ekonomik faydalarının artırılması, insanımızın şehirlerde ve kırsal alanlarda yaşam kalitesinin sürdürülebilir bir şekilde yükseltilmesi ile bölgeler arası gelişmişlik farklarının azaltılması kapsamındaki hedef ve politikalara yer verilmektedir.

Bu çerçevede, "Yaşanabilir Mekânlar, Sürdürülebilir Çevre" başlığı altında;

"İnsanların iş ve yaşam ortamlarının kalitesi temel kalkınma ve refah göstergelerinden biridir. Bölgesel gelişme, yerel ekonomilerin ve kırsal kesimin güçlendirilmesi, mekânsal gelişme ve şehirleşmenin dengeli oluşmasının sağlanması, her kesim için barınma ihtiyacının yeterli, sağlıklı ve güvenli bir şekilde giderilmesi gibi alanlarda insanı ve yaşam kalitesini daha çok merkeze alan bir yaklaşıma ihtiyaç vardır. Bu yaklaşım, yaşam mekânlarının, ekonomik gelişme ve rekabetçiliği desteklemek yanında afetlere dayanıklı, çevreye duyarlı, kültürel değerleri esas alacak, sosyal dayanışmayı ve kaynaşmayı teşvik edecek şekilde tasarlanması ve inşa edilmesini gerektirmektedir.

Batıdan doğuya ve gelişmekte olan ülkelere kayan üretim yoğunluğu ile uluslar üstü boyut kazanan yer seçimi tercihleri şehirleri ve şehirlerin rekabetçiliğini one çıkaran yeni bir bölgesel gelişme ve şehirleşme olgusunu da beraberinde getirmektedir. Ekonomik coğrafya iyi planlanıp, şehirlerin mekân ve yaşam kalitesi daha üst düzeylere yükseltilebildiği takdirde, bu eğilim ülkemizin jeopolitik avantajlarını güçlendirecek, yatırımlar ve nitelikli insan kaynakları için çekim merkezi haline getirecektir. Bu amaca ulaşılabilmesi buyume, kalkınma, bölgesel gelişme ve mekânsal gelişme politikalarının uyumlu yürütülmesini eskisinden daha önemli hale getirmektedir.

Son yıllarda Türkiye'de, ekonomik ve sosyal kalkınma hızlanmış, kişi başına gelir ve refah düzeyinde önemli artışlar kaydedilmiştir. Ancak, bu iyileşme kent-kır ayrımında, bölgeler arasında farklı düzeylerde gerçekleşmiş, yaşam alanlarına, mekân kalitesine ve çevresel standartlara farklı seviyelerde yansımıştır. Ülkemizde yerleşmelerin dağılımı ve düzeni, çalışma ve yaşam alanlarının kalitesi, işlevselliği, arazi kullanımlarının uyumu ve çevresel etkileri bakımından mevcut gelir ve kalkınma düzeyimize daha uygun bir hale getirilmesi gerekmektedir.

Son dönemde önemli ilerlemeler kaydedilmekte birlikte, bölgesel dengesizliklerin azaltılmasına olan ihtiyaç devam etmektedir. Bu dengesizlikler işsizlik, gelir dağılımı, toplumsal barış, güven, sosyal uyum, kaynakların atıl kalması ve potansiyelin kullanılamaması, aşırı göç gibi sorunların yanında şehirleşme ve yerleşme sorunlarımızın da ana kaynaklarından biri olarak önemini korumaktadır. Bu bakımdan bölgesel gelişme



politikaları kapsamında kentsel ve kırsal alanda bütün yerleşimlerde temel yaşam kalitesi standartlarının sağlanması, kapsayıcı kalkınma ve fırsat eşitliği için mekânsal dezavantajların doğurduğu kısıtların asgari düzeye indirilmesi gerekmektedir.

Son yıllardaki nispi dengelenmeye rağmen, üretimin belirli bölgelerde yoğunlaşması, ülke genelinde gelişmişlik farklarının artmasına neden olmaktadır. Üretimin yurt sathına daha dengeli yayılabilmesi için bölgelerin rekabet güçlerini gözeterek ve birbirleriyle etkileşimini artıran, mekânsal boyutu da içeren bir üretim organizasyonuna olan ihtiyaç devam etmektedir.

Şehirlerimizde aşırı ve niteliksiz büyüme, barınma, trafik, güvenlik, altyapı, sosyal uyum ve çevre sorunları önemini korumaktadır. Şehirlerimizin önemli bir kısmının, bir taraftan bu tür riskleri yöneterek, uygun müdahalelerle yaşanabilir mekânlara dönüştürülmesi, diğer taraftan da kentsel imaj yönetimi ve markalaşma çabalarıyla çekim merkezi olması gözetilmesi gereken hususlardır.

Kentsel dönüşümün canlandırma, rehabilitasyon, restorasyon gibi farklı ihtiyaçlara yönelik uygulamaları da barındıran bir sistem bütünlüğüyle ele alınması uygulamanın etkinliğini artıracaktır. Uygun büyüklükteki alan tanımlaması ve iyi planlamayla, kentsel dönüşüm, hem kendi finansmanını üreten, hem de daha kaliteli, güvenli ve sağlıklı yaşam ortamları sunan etkili bir araç olma potansiyeli taşımaktadır. Diğer yandan, ülkemizdeki kentsel dönüşüm ihtiyacının büyüklüğüyle ortaya çıkardığı iş hacmi, başta malzeme sanayi olmak üzere birçok sektör için de geniş iş ve yatırım imkânları sunmaktadır. Gerekli şartlar hazırlandığında ülkemiz bu konuda uluslararası bir bilgi ve tecrübe birikimi elde ederek önemli bir rekabet gücü kazanabilecektir.

Şehir ve mekân kalitesinin birincil sorumluları olan mahalli idarelerin yönetim ilkesi etrafında yeniden yapılandırılması, mali ve kurumsal kapasitelerinin güçlendirilmesi ve yerindenlik ilkesi gereğince geliştirilmesi önemini korumaktadır. Bu kapsamda, sayısı 16' dan 30' a çıkan ve kırsal alanlar da dâhil bütün il sınırlarını kapsayacak şekilde hizmet sunma yükümlülüğü verilen büyükşehirlerin planlama, örgütlenme ve hizmet sunum modelinin geliştirilmesi gerekmektedir. Ayrıca, kamu kuruluşları, üniversiteler, kalkınma ajansları, meslek örgütleri, odalar, STK'lar ve özel sektör örgütlerinin hizmet kapasitelerinin geliştirilmesi ve kendi aralarındaki ağ yapılarının güçlendirilmesi de yerel kurumsal kapasitenin önemli unsurlarını oluşturmaktadır.

Ülkemizde kırsal yerleşimlerde, nüfus azalmasının ve yaşlanmanın getirdiği riskler artmakta, şehirlere yakın ve uzak kırsal alanlar arasında belirgin bir farklılık görülmektedir. Bu nedenle kırsal alan politika ve uygulamalarının da zenginleştirilmesine, politika tasarımı ve uygulamada sadece köy ve bağlı birimleriyle sınırlı olmayan bir yaklaşımın geliştirilmesine ihtiyaç vardır.

Yaşanabilir mekân olgusunun en önemli boyutlarından birisi de çevresel kalitenin korunması, gelecek nesillerin refah ve mutluluğunu azaltmayacak bir kalkınma ve mekânsal gelişme yaklaşımının benimsenmesidir. Ekonomik büyümenin sosyal ve çevresel unsurlarla



uyumunun sağlanması, büyümenin getirilerinin sosyal yapının güçlendirilmesi ve çevre üzerindeki baskıların azaltılması için de kullanılması sürdürülebilir kalkınma anlayışının bir gereği olarak ortaya çıkmaktadır. Sürdürülebilir kalkınma anlayışının daha da ileriye taşınması için bu alandaki politikaların uygulanması, izlenmesi ve değerlendirilmesinde ilgili kuruluşlar arasında işbirliği, koordinasyon ve veri paylaşımının geliştirilmesi ve özel sektör, yerel yönetimler ve sivil toplum kuruluşlarının rolünün artırılması önem kazanmaktadır. Ayrıca, doğal kaynakların ekonomik değerlerinin belirlenmesi, üretim ve tüketimde çevre standartlarının rekabetçilik ve yeşil büyüme anlayışıyla geliştirilmesi yanında, iklim değişikliğiyle mücadelenin ve biyolojik çeşitliliğin sürdürülebilir kullanımının da gözetilmesi gereklidir.

İklim değişikliğinin de bir sonucu olarak afetlerin sıklığı artmış ve etkileri ciddi boyutlara ulaşmıştır. Ülkemizde afet yönetimi ve afet öncesi risk azaltımına yönelik tedbirlerde ilerlemeler sağlanmakla birlikte, bütünleşik afet tehlike ve risk haritalarının hazırlanarak, yerleşme düzeni ve imar planlaması süreçlerine dâhil edilmesi ihtiyacı devam etmektedir.”

değerlendirmelerine yer verilmektedir.

- a. **Bölgesel Gelişme ve Bölgesel Rekabet Edebilirlik** başlığı altına, bölgesel gelişme politikalarıyla, bir taraftan bölgesel gelişmişlik farkları azaltılarak refahın ülke sathına daha dengeli yayılması sağlanması, diğer taraftan tüm bölgelerin potansiyeli değerlendirilip rekabet güçleri artırılarak ulusal büyümeye ve kalkınmaya katkıları azami seviyeye çıkarılması hedeflenmektedir.

Bu hedef çerçevesinde;

- Bölgesel gelişme ve bölgesel rekabet edebilirlik açısından ulusal düzeyde öncelik ve hedefleri belirlemek, mekânsal gelişme ve sosyo-ekonomik kalkınma politikaları arasındaki uyumu güçlendirmek ve alt ölçekli plan ve stratejilere genel çerçeve oluşturmak üzere, Bölgesel Gelişme Ulusal Stratejisi (BGUS) yürürlüğe konulacaktır. Bölge düzeyinde katılımcı süreçlerle üretilen bölgesel gelişme planı ve stratejileri, bölgesel programlar ve eylem planları aracılığıyla uygulamaya geçirilecektir.
- Düşük gelirli bölgelerde ekonomik faaliyet kolları çeşitlendirilecek, KOBİ ve mikro işletmeler geliştirilecek, tarımsal verimlilik artırılabilecek, kentsel ve kırsal alanda yaşam kalitesi iyileştirilecek, beşeri ve sosyal sermaye güçlendirilecektir. Bu bölgelerin ulusal pazarla ve diğer bölgelerle bütünleşme düzeyi yükseltilecek, eğitim, sağlık, iletişim ve yerel yönetim hizmetlerinin sunum kalitesi ve erişilebilirliği artırılabilecektir.
- Başta düşük gelirli bölgelerde olmak üzere sosyo-ekonomik gelişme ve altyapı imkânları bakımından çevrelerine hizmet verme potansiyeli bulunan merkezleri destekleyen programlar güçlendirilerek sürdürülecek, göçün bölgesel büyüme odağı işlevi göreceği bu merkezlere yönelmesini kolaylaştıran şartların oluşumu desteklenecektir.



- Orta gelirli bölgelerde üretim yapısının dönüşümü, sektörel çeşitliliğin artırılması, girişimcilik ortam ve kültürünün geliştirilmesi ve yeni istihdam alanlarının oluşturulması sağlanacaktır. Şehirlerin alt ve üst yapısının iyileştirilmesiyle bu bölgelerin yaşam ve yatırım koşulları bakımından cazibesi artırılabilecektir.
- Sınırdaki yer alan bölgelerin sınır ötesiyle ekonomik ve sosyal ilişkileri geliştirilecektir. Sınır kapılarına ulaşan ulaşım altyapıları iyileştirilecek, kapıların hizmet standartları ve kapasiteleri yükseltilecektir.
- Öncelikle kuzey-güney ulaşım koridorları boyunca, metropoller, üretim merkezleri ve turizm şehirlerini birbirine bağlayacak ulaşım ağları güçlendirilecektir. Şehirlerin erişilebilirliğinin artırılması ile İstanbul ve Ankara aktarmalı uçuşlarda katlanılan maliyetlerin azaltılmasını teminen, altyapısı uygun iller arasında bölgesel havayolu işletmeciliği özendirilecektir. Limanların Orta ve Doğu Anadolu ve GAP bölgesiyle bağlantıları güçlendirilecektir.
- Yoğun göç alan şehirlerde sosyal uyum güçlendirilecek bu amaçla eğitim düzeyi ve mesleki beceriler geliştirilerek toplumsal faaliyetlere ve işgücü piyasalarına katılım kolaylaştırılacaktır.
- Bilgi ve iletişim teknolojilerinin, özellikle düşük gelirli ve coğrafi açıdan dezavantajlı bölgelerin kalkınmasında etkili şekilde kullanılmasını sağlamak üzere altyapı geliştirilecektir. Beşeri sermayenin geliştirilmesi amacıyla uzaktan eğitim programları ve e-öğrenme desteklenecektir.
- Bölgesel düzeyde değer zinciri ilişkileri dikkate alınarak, yenilikçi ve yüksek katma değerli küme oluşumları teşvik edilecek, mevcut kümelerdeki işletmeler arası işbirlikleri artırılabilecek, kümelerin uluslararası piyasalarla bütünleşmeleri güçlendirilecek ve desteklerde merkezi ve bölgesel düzey uyumu gözetilecektir.
- Metropollerin küresel ölçekte rekabet edebilmelerini teminen, Ar-Ge kapasiteleri ile yeniliğe dayalı yüksek teknoloji ürün ve nitelikli hizmet üretme, kaliteli yaşam ve çalışma imkânları sunma kabiliyetleri artırılabilecektir. Metropoller ve etki alanları arasında uyum ve bütünleşme güçlendirilecektir.
- Endüstriyel merkezlerin rekabet üstünlüğüne sahip olduğu alanlarda uzmanlaşması desteklenecektir. Bu merkezlerde Ar-Ge ve yenilik altyapısı geliştirilecek, yüksek katma değerli mal ve hizmet üretimi teşvik edilecek, küresel üretim sistemleriyle bütünleşmeleri kolaylaştırılacaktır.
- Şehirlerin, taşıdıkları potansiyeller, sundukları imkânlar, ürettikleri mal ve hizmetler etrafında markalaşmasını sağlayacak şartlar oluşturulacaktır. Bu kapsamda coğrafi işaretler desteklenecektir.
- Bölgelerin rekabet edebilirlikleri ile iş ve yatırım ortamının mukayeseli olarak analiz edilmesine yönelik kurumsal ve beşeri altyapı geliştirilecektir.
- Organize sanayi bölgeleri ve küçük sanayi siteleri başta olmak üzere üretimin mekânsal organizasyonu üretim ve ihracat kapasitesinin artırılmasına dönük olarak etkinleştirilecektir.
- Bölgesel düzeyde yenilikçi finansal destek mekanizmaları oluşturulacak, bu kapsamda bölgesel girişim sermayesi ve kredi garanti fonu uygulamaları başlatılacaktır.



- Uluslararası doğrudan yatırıma yönelik ulusal stratejileri destekleyecek şekilde bölgesel yatırım destek ve tanıtım stratejileri hazırlanacak, bu alanda etkinlik ve kurumlar arası koordinasyon artırılacaktır.
- Bölgesel gelişmeye yönelik destekler arasında tamamlayıcılık ve koordinasyon sağlanacaktır.
- Kalkınma ajanslarının aralarındaki ağ bağlantıları güçlendirilecek, merkezi ve yerel düzeydeki kurum ve kuruluşlarla daha yakın ve koordinasyon içinde çalışmaları ve uzmanlık kuruluşlarıyla işbirliği mekanizmaları oluşturmaları sağlanacaktır. Kalkınma ajanslarının, AB fonları başta olmak üzere, kaynak yönetimindeki rolü ve etkinliği artırılacaktır.
- STK'ların yerel ve bölgesel kalkınmaya katkılarını artırmak üzere karar alma süreçlerine katılımları artırılacak, mali yönetim ve teknik kapasiteleri güçlendirilecek, proje geliştirme ve uygulama becerileri geliştirilecektir. Kamu kurumlarının özellikle kalkınma konularında çalışan STK'larla işbirliği geliştirilecektir.
- IPA kapsamındaki ekonomik ve sosyal uyuma yönelik fonlar, oluşturulan koordinasyon ve izleme mekanizmalarıyla etkili bir şekilde yönetilecektir. Bu fonların kullanımında, bölgesel ihtiyaç ve öncelikler ile ulusal kaynaklarla tamamlayıcılık esas alınacaktır.

şeklinde politikalar belirlenmiş bulunmaktadır.

- b. **Mekânsal Gelişme ve Planlama başlığı altına;** ülkemizin coğrafi koşullarına, kent-kır ayrımına, tarihi, kültürel ve çevresel değerlerine uygun, insan ve toplum ihtiyaçlarına cevap veren, daha geniş ortak kullanım alanlarına sahip, üst standartlarda yaşanabilir mekânlara kavuşturulması temel amaç olarak belirlenmiştir.

Bu hedef çerçevesinde;

- Mekânsal planlama sistemi merkezin düzenleyici ve denetleyici rol üstleneceği, planlama ve uygulamanın ise yerinde gerçekleştirileceği, ortak karar alma süreçlerini güçlendiren bir yapıya dönüştürülecektir.
- Yaşlılar, engelliler ve çocuklar öncelikli olmak üzere toplumun farklı kesimleri için yaşanabilirliği artırmayı hedefleyen, fırsat eşitliğini ve hakkaniyeti gözetilen mekânsal planlama ve kentsel tasarım uygulamaları hayata geçirilecektir.
- Şehirlerin gelişiminin altyapı ve ulaşım maliyetlerini azaltacak şekilde gerçekleşmesi sağlanacak ve yapılaşmanın kademeli gerçekleştirilmesi için gerekli sistem oluşturulacaktır.
- Detaylı arazi kullanımlarına, mülkiyet düzenlemesine ve uygulamaya ilişkin kararların alt ölçekli planlarla belirlenmesi, bunları yönlendiren üst ölçekli mekânsal planların ise stratejik nitelikte olması sağlanacak, planların amacı, niteliği, kapsamı ve arazi kullanım kararlarındaki belirleyicilik düzeyleri netleştirilecektir.



- Ortak kullanım alanlarının genişletilmesi ve imar uygulamalarındaki finansal yüklerin azaltılması amacıyla, özellikle yapılaşmamış alanlarda imar haklarının transferi gibi yenilikçi araçların belediyeler tarafından kullanımı yaygınlaştırılacaktır.
- İmar planları ve revizyonlarıyla ortaya çıkan değer artışlarının nesnel değerlendirme esaslarına göre belirlenmesi ve kamunun bu artıştan öncelikle temel sosyal altyapı ve ortak kullanım alanları oluşturması amacıyla daha çok yararlanması sağlanacaktır.
- Gayrimenkul piyasasındaki eğilimler izlenerek piyasanın sağlıklı işleyebilmesini temin etmek amacıyla kurumsal ve yasal altyapı geliştirilecektir.
- Mekânsal ve sektörel etki analizlerine dayalı olarak alışveriş merkezlerinin (AVM) ölçeği ve şehir genelinde dağılımına ilişkin ilke ve standartlar geliştirilecektir.
- Ülke genelinde coğrafi nitelikli mekânsal bilgi üreten ve kullanan kuruluşlar arasında birlikte çalışabilirlik esasları hayata geçirilecek, mekânsal planlara ve uygulamalara elektronik altlık oluşturacak bilgilerin öngörülen standartlarda üretilmesi ve paylaşılması sağlanacaktır.

şeklinde politikalar belirlenmiş bulunmaktadır.

- c. **Kentsel Dönüşüm ve Konut** başlığı altına; şehirlerde afet riski taşıyan, altyapı darboğazı yaşayan, eski değerini ve işlevini kaybeden, mekân kalitesi düşük bölgeleri sosyal, ekonomik, çevresel ve estetik boyutlar dikkate alınarak yenilemek, kentsel refahı, yapı ve yaşam kalitesini yükseltmek temel amaç olarak belirlenmiştir.

Bu hedef çerçevesinde;

- Afet riski taşıyan alanlar başta olmak üzere üretim ve ortak kullanım alanlarında yüksek fayda ve değer üreten, büyüme ve kalkınmaya katkı sağlayan, mekân ve yaşam kalitesini yaygın şekilde artıran dönüşüm projelerine öncelik verilecektir.
- Kentsel dönüşüm projeleri, farklı gelir gruplarının yaşam alanlarını kaynaştıran, işyeri-konut mesafelerini azaltan, şehrin tarihi ve kültürel birikimiyle uyumlu, sosyal bütünleşmeyi destekleyen bir yaklaşımla gerçekleştirilecektir.
- Kentsel dönüşümde ideal alan büyüklüğü ve bütünlüğü gözetilecek, planlama araçlarından en üst düzeyde yararlanılması sağlanacak, plan ve projelerin niteliklerini, önceliklendirme, hazırlama, uygulama, izleme, değerlendirme, denetim ve yönetim süreçlerini tanımlayan usul ve esaslar geliştirilecektir.
- Kentsel dönüşüm uygulamalarının finansmanında kamu harcamalarını asgariye indiren model ve yöntemler kullanılacaktır.
- Kentsel dönüşüm projelerinde yenilikçi ve katma değer yaratan sektörleri, yaratıcı endüstriler ile yüksek teknoloji ve çevreye duyarlı üretimi destekleyen uygulamalara öncelik verilecektir.
- Dar gelirli başta olmak üzere, halkın temel konut ihtiyacının daha yüksek oranda karşılanması için gerekli önlemler alınacak, barınma sorununa sağlıklı ve alternatif çözümler geliştirilecektir.



- Kamunun, konut piyasasında yönlendirici, düzenleyici, denetleyici ve destekleyici rolü güçlendirilecek, altyapısı hazır arsa üretimi hızlandırılacaktır.

şeklinde politikalar belirlenmiş bulunmaktadır.

- d. **Kentsel Altyapı** başlığı altına, ülkemizin coğrafi koşullarına, nüfusun sağlıklı ve güvenilir içme ve kullanma suyuna erişiminin sağlanması, atıkların insan ve çevre sağlığına etkilerinin en aza indirilerek etkin yönetiminin gerçekleştirilmesi, şehirlerimizde arazi kullanım kararlarıyla uyumlu politikalar yoluyla trafik sıkışıklığını azaltan, erişilebilirliği ve yakıt verimliliği yüksek, konforlu, güvenli, çevre dostu, maliyet etkin ve sürdürülebilir bir ulaşım altyapısının oluşturulması temel amaç olarak belirlenmiştir.

Bu hedef çerçevesinde;

- Yerleşim yerlerinin içme ve kullanma suyu ihtiyaçlarının tamamı karşılanacak, su kayıp-kaçakları önlenecek, mevcut şebekeler iyileştirilerek sağlıklı ve çevre dostu malzeme kullanımı yaygınlaştırılacaktır.
- İçme ve kullanma suyunun tüm yerleşimlerde gerekli kalite ve standartlara uygun şekilde şebekeye verilmesi sağlanacaktır.
- İçme suyu ve kanalizasyon yatırım ve hizmetlerinin sağlanmasında mali sürdürülebilirlik gözetilecektir.
- Şehirlerde kanalizasyon ve atık su arıtma altyapısı geliştirilecek, bu altyapıların havzalara göre belirlenen deşarj standartlarını karşılayacak şekilde çalıştırılmaları sağlanacak, arıtılan atık suların yeniden kullanımı özendirilecektir.
- Katı atık yönetimi etkinleştirilerek atık azaltma, kaynakta ayrıştırma, toplama, taşıma, geri kazanım ve bertaraf safhaları teknik ve mali yönden bir bütün olarak geliştirilecek, bilinçlendirmenin ve kurumsal kapasitenin geliştirilmesine öncelik verilecektir. Geri dönüştürülen malzemelerin üretimde kullanılması özendirilecektir.
- Kentiçi ulaşımında kurumlar arası koordinasyon geliştirilecek, daha etkin planlama ve yönetim sağlanacak, kentiçi ulaşım altyapısının diğer altyapılarla entegrasyonu güçlendirilecektir.
- Yaya ve bisiklet gibi alternatif ulaşım türlerine yönelik yatırım ve uygulamalar özendirilecektir.
- Kentiçi toplu taşımada trafik yoğunluğu ve yolculuk talebindeki gelişmeler dikkate alınarak öncelikle otobüs, metrobüs ve benzeri sistemler tercih edilecek, bunların yetersiz kaldığı güzergâhlarda raylı sistem alternatifleri değerlendirilecektir. Raylı sistemlerin, işletmeye açılması beklenen yıl için doruk saat-tek yön yolculuk talebinin, tramvay sistemleri için asgari 7.000 yolcu/saat, hafif raylı sistemler için asgari 10.000 yolcu/saat, metro sistemleri için ise asgari 15.000 yolcu/saat düzeyinde gerçekleşeceği öngörülen koridorlarda planlanması şartı aranacaktır.
- Büyükşehir belediyelerinin mevcut ve planlanan kentiçi raylı sistem projeleri, şehir merkezlerinden geçen demiryolu ana hattına, kentiçi lojistik merkezlerine, şehirlerarası otobüs terminallerine, havalimanlarına ve diğer ulaşım türlerine entegre olabilecek şekilde planlanacaktır.



- Kentiçi ulaşımda trafik yönetimi ve toplu taşıma hizmetlerinde bilgi teknolojileri ve akıllı ulaşım sistemlerinden etkin bir şekilde faydalanılacaktır.
- Kentsel altyapı sistemlerinin oluşturulması ve hizmetlerinin sunumunda vatandaş memnuniyetini, kalite ve verimliliği artırmak amacıyla bilgi ve iletişim teknolojilerinin kullanımına önem verilecektir.

şeklinde politikalar belirlenmiş bulunmaktadır.

- e. **Mahalli İdareler** başlığı altına, mahalli idarelerin daha etkin, hızlı ve nitelikli hizmet sunabilen, katılımcı, şeffaf, çevreye duyarlı, dezavantajlı kesimlerin ihtiyaçlarını gözeten ve mali sürdürülebilirliği sağlamış bir yapıya kavuşturulması temel amaç olarak belirlenmiştir.

Mahalli idarelerin temel hedefinin vatandaşlara sunulan hizmetlerden duyulan memnuniyeti en üst düzeye çıkarmak olduğu ifade edilmiştir.

Bu amaç ve hedef çerçevesinde;

- Başta yeni kurulan büyükşehir belediyeleri olmak üzere mahalli idarelerde çalışan personelin uzmanlaşma düzeyi yükseltilecek, proje hazırlama, finansman, uygulama, izleme ve değerlendirme, mali yönetim, katılımcı yöntemler ve benzeri konularda kapasiteleri artırılabilecektir.
- Büyükşehir belediyelerinin genişleyen hizmet alanları ve farklılaşan görev ve sorumluluklarıyla uyumlu, her kademedeki hizmetin niteliğine göre farklılaşan ve mekânsal özellikleri dikkate alan düzenlemeler yapılacaktır.
- Büyükşehir belediyelerinin genişleyen görev alanları sebebiyle, su ve kanalizasyon idarelerinin hukuki ve kurumsal yapısı yeniden düzenlenecektir.
- Mahalli idarelerin kaynaklarını, kamu mali yönetiminin temel ilke ve araçları çerçevesinde stratejik önceliklere göre tahsis etmeleri sağlanacak, temsil ve karar alma süreçlerine katılım mekanizmaları da gözetilerek hesap verebilirlik güçlendirilecektir.
- Mahalli idarelerin öz gelirleri kentsel taşınmazların değer artışlarını da kapsayacak şekilde artırılabilecektir.
- Mahalli idarelerin hizmet standartlarını uygulaması konusunda merkezi yönetimin etkili denetimi sağlanacaktır.
- Köy yönetimleri güçlendirilerek köy yerleşim yerlerinin sürdürülebilirliği sağlanacaktır.

şeklinde politikalar belirlenmiş bulunmaktadır.

- f. **Çevrenin Korunması** başlığı altına, Ekonomik ve sosyal gelişme sağlanırken, toplumun çevre duyarlılığı ve bilincinin artırılması, bugünün ve gelecek nesillerin kısıtlı doğal kaynaklardan faydalanmasını güvence altına alacak şekilde çevrenin korunması ve kalitesinin yükseltilmesi temel amaç olarak belirlenmiştir.

Enerji, sanayi, tarım, ulaştırma, inşaat, hizmetler ve şehirleşme gibi alanlarda çevre dostu yaklaşımların barındırdığı yeni iş imkânları, gelir kaynakları, ürün ve



teknolojilerin geliştirilmesine yönelik fırsatlar değerlendirilerek yeşil büyümenin sağlanması hedeflenmiştir.

Bu amaç ve hedef çerçevesinde;

- Çevre yönetiminde görev, yetki ve sorumluluklardaki belirsizlik ve yetersizlikler giderilecek, denetim mekanizmaları güçlendirilecek, özel sektörün, yerel yönetimlerin ve STK'ların rolü artırılacaktır.
- Sürdürülebilir şehirler yaklaşımına uygun olarak şehirlerde atık ve emisyon azaltma, enerji, su ve kaynak verimliliği, geri kazanım, gürültü ve görüntü kirliliğinin önlenmesi, çevre dostu malzeme kullanımı gibi uygulamalarla çevre duyarlılığı ve yaşam kalitesi artırılacaktır.
- Üretim ve hizmetlerde yenilenebilir enerji, eko-verimlilik, temiz üretim teknolojileri gibi çevre dostu uygulamalar desteklenecek, çevre dostu yeni ürünlerin geliştirilmesi ve markalaşması teşvik edilecektir.
- Sürdürülebilir üretim ve tüketimi desteklemek üzere kamu alımlarında çevre dostu ürünlerin tercih edilmesi özendirilecektir.
- Doğal kaynakların ve ekosistem hizmetlerinin değeri ölçülerek politika oluşturma ve uygulama süreçlerinde dikkate alınacaktır.
- Tüketim alışkanlıklarının sürdürülebilirliğinin desteklenmesi ve doğa koruma başta olmak üzere çevre bilincinin artırılmasına yönelik uygulamalar yaygınlaştırılacaktır.
- Tarım, ormancılık, gıda ve ilaç sanayii açısından önem taşıyan biyolojik çeşitliliğin tespiti, korunması, sürdürülebilir kullanımı, geliştirilmesi ve izlenmesi sağlanacaktır.
- İklim değişikliği ile mücadele ve uyum çalışmaları ülke gerçekleri gözetilerek "ortak fakat farklılaştırılmış sorumluluklar" ile "göreceli kabiliyetler" ilkeleri doğrultusunda sürdürülecektir.
- Enerji, sanayi, tarım, ulaştırma, inşaat, hizmetler ve şehirleşme gibi alanlarda yeşil büyüme fırsatları değerlendirilecek, çevreye duyarlı ekonomik büyümeyi sağlayan yeni iş alanları, Ar-Ge ve yenilikçilik desteklenecektir.

şeklinde politikalar belirlenmiş bulunmaktadır.

- g Afet Yönetimi** başlığı altına, makroekonomik, sektörel ve mekânsal planlama süreçlerinde afet risk ve zararlarının dikkate alınması, afetlere karşı toplumsal direncin ve bilinç düzeyinin artırılması, afetlere dayanıklı ve güvenli yerleşimler oluşturulması temel amaç olarak belirlenmiştir.

Bu amaç çerçevesinde;

- Afet risklerinin belirlenmesi, değerlendirilmesi ve denetimi ile afet esnasında ve sonrasında yapılan müdahale çalışmalarının etkinliğinin artırılması için kurumsal yetki ve sorumluluklar yeniden düzenlenecektir.



- Yüksek afet riskli alanlar öncelikli olmak üzere afet risklerinin belirlenmesine yönelik mikro bölgeleme çalışmaları tamamlanacak ve imar planlaması süreçlerinde afet riskleri dikkate alınacaktır.
- Bölgelerin sosyo-ekonomik ve fiziksel özelliklerine ve farklı afet türlerine göre değişen risk ve zarar azaltma çalışmaları hızlandırılacak ve afet riski yüksek yerlerin afet sonrası iyileştirme planları hazırlanacaktır.
- Afet risklerinin azaltılmasına yönelik uygulama mekanizmaları güçlendirilecek, afetlere hazırlık ve afet sonrası müdahalede özel önem arz eden hastane, okul, yurt gibi ortak kullanım mekânları ile enerji, ulaştırma, su ve haberleşme gibi kritik altyapıların güçlendirilmesine öncelik verilecektir.
- Afetlere karşı daha etkin mücadele etmek üzere kamu kurum ve kuruluşları arasında hızlı, güvenli ve etkin bir veri paylaşımını sağlayacak afet bilgi yönetim sistemi kurulacak, etkin ve kesintisiz haberleşme temin edilebilmesi için iletişim altyapısı daha da güçlendirilecektir.
- Bina ve altyapı tesislerinin afetlere daha dayanıklı olarak inşa edilmesi sağlanacak ve inşaatların denetimi bağımsız, ehil ve yetkili kişi ve kurumlar aracılığıyla güçlendirilecektir.

şeklinde politikalar belirlenmiş bulunmaktadır.

2. Amaç ve Hedefler

Amaçlar kuruluşun ulaşmayı hedeflediği sonuçların kavramsal ifadesi olup, kuruluşun hizmetlerine ilişkin politikaların uygulanması ile elde edilecek sonuçları ifade etmektedir.

Hedefler, amaçların gerçekleştirilebilmesine yönelik spesifik ve ölçülebilir alt amaçlardır. Hedefler ulaşılması öngörülen çıktı ve sonuçların tanımlanmış bir zaman dilimi içinde nitelik ve nicelik olarak ifadesidir. Hedeflerin miktar, maliyet, kalite ve zaman cinsinden ifade edilebilir olması gerekmektedir. Bir amacı gerçekleştirmeye yönelik olarak birden fazla hedef belirlenebilmektedir.

Buca Belediyesi 2015-2019 dönemi stratejik planında beş ana başlık altında (Kurumsal Yapı, Çevre ve Toplum Sağlığı, Sosyal Yardım ve Hizmetler, Kentleşme ile Kültürel ve Sosyal Gelişim) beş stratejik amaç ve bu amaçlara bağlı 27 stratejik hedef belirlenmiştir. 2015 yılı için aşağıda belirtilen stratejik amaç ve hedeflere ilişkin 160 performans hedefi belirlenerek ilerleyen bölümlerde performans hedef ve faaliyetlerle ilgili açıklamalara yer verilmiştir.



AMAÇ 1: Yaşam kalitesi yüksek modern bir kent kimliği oluşturmak

Hedef 1.1: Kent kimliğine uygun altyapı ve üstyapı çalışmaları yürütülerek engelsiz bir Buca oluşturulacak.

Hedef 1.2: Hizmet standartlarını belirleyerek imar ile ilgili iş ve işlemlerin en kısa süre içinde tamamlanması sağlanacak.

Hedef 1.3: Kent ve kurumsal faaliyetlerle ilgili proje üretme kapasitesi artırılarak, bu yolla elde edilen kaynak miktarında artış sağlanacak.

Hedef 1.4: Kentsel dönüşüm projeleri yapılarak uygulamaya konulacak ve hızla hayata geçirilmesi için çalışmalar yürütülecek.

Hedef 1.5: Üst ölçekli planlara uygun olarak 1/1000 ölçekli uygulama imar planının yapımı/revizyonu tamamlanacak.

Hedef 1.6: Vizyon Projeleri ile Buca'nın ekonomik ve sosyal kalkınmasına destek verilecek

AMAÇ 2: Kültürel etkinliklerin zenginleştirildiği, farklı kültürlerin bir arada yaşadığı, kültür seviyesi yüksek bir kent oluşturmak.

Hedef 2.1: Sosyal kültürel ve sanatsal etkinlikler düzenlenerek geniş halk kitlelerine ulaşması sağlanacak.

Hedef 2.2: Sportif etkinlik ve faaliyetlerle Buca Halkının spora katılımı artırılacak.

Hedef 2.3: Meslek, hobi ve eğitime yönelik kurslarda kalite ve yeterlilik düzeyi yükseltilerek memnuniyet düzeyi artırılacak.



AMAÇ 3: Sosyal yardım hizmetlerini toplumsal refaha katkı sağlayacak şekilde hedef kitleye ulaştırmak

Hedef 3.1: Dezavantajlı kesimleri koruma kapasitesi artırılarak toplumsal yaşamla bütünleşmeleri sağlanacak.

Hedef 3.2: Sosyal yardımlarda etkili yöntemler geliştirilerek doğru hedef kitleye ulaşım sağlanacak

Hedef 3.3: İstihdama yönelik eğitim ve organizasyonlar ile şehrin yaşam kalitesine katkı sağlanacak

..

AMAÇ 4: Sürdürülebilir çevre politikalarıyla yaşanabilir ve sağlıklı bir kent yaratmak.

Hedef 4.1: Mevcut parklara ilişkin koruma ve geliştirme çalışmaları yapılacak ve parklara kent kimliğine uygun karakter kazandırılacak.

Hedef 4.2: Evsel atıkların toplamada etkili yöntemler geliştirilecek ve toplama ile ilgili şikayetler en aza indirilecek.

Hedef 4.3: Denetim yapısı güçlendirilecek ve etkili denetimler yapılarak işgalsiz ve güvenli bir Buca yaratılacak.

Hedef 4.4: Atıkların kaynakta ayrıştırılmasına ilişkin etkili yöntem geliştirilecek.

Hedef 4.5: Çevre bilincinin oluşturulmasına ilişkin etkinlikler düzenlenecek.

Hedef 4.6: Sokak hayvanlarının yaşam koşullarını iyileştirici ve halk sağlığını korumaya yönelik çalışmalar yürütülecek.



AMAÇ 5: Kaliteli hizmet sunmak için kurumsal yapının geliştirilerek kurumun etkin ve verimli çalışmasını sağlamak.

Hedef 5.1: Kurum personelinin mevzuata uygunluk ve kişisel gelişim yetkinleri artırılacak.

Hedef 5.2: Belediye personelinin motivasyonu yükseltici çalışmalar yürütülecek

Hedef 5.3: Hızlı ve güvenli hizmet sunumu için teknolojiden en üst seviyede faydalanılarak dijital Buca yaratılacak.

Hedef 5.4: Vatandaş talepleri tek noktadan izlenecek ve vatandaşlara yönelik uzaktan hizmet kapasitesi artırılacak

Hedef 5.5: Taşınır yönetimini geliştirmeye yönelik çalışmalar yürütülecek ve sistem temelli çalışması sağlanacak

Hedef 5.6: Stratejik yönetim anlayışı geliştirilerek mali süreçlerde stratejik plana dayalı karar alma kapasitesi artırılacak

Hedef 5.7: Belediye bina ve kamusal alanlarının güvenliği ve bakımı hususunda gerekli çalışmalar yapılacak ve konforlu bir ortam oluşturulacak.

Hedef 5.8: Gelir tahsilatında etkinlik artırılarak tahakkuk tahsilat oranı yükseltilecek

Hedef 5.9: : Kaynak tahsisinde etkili yöntemler geliştirilecek ve bütçelerde yapılan değişiklikler en aza indirilecek.



3- 2015 Yılı Performans Hedef ve Göstergeleri ile Kaynak İhtiyacı Faaliyetlere İlişkin Bilgi ve Değerlendirmeler

PERFORMANS HEDEFİ TABLOSU				
İdare Adı	Buca Belediye Başkanlığı			
Amaç 1	Yaşam kalitesi yüksek modern bir kent kimliği oluşturmak			
Hedef 1.1	Kent kimliğine uygun altyapı ve üstyapı çalışmalarını yürütülerek engelsiz bir Buca oluşturulacak.			
Performans Hedefi 1.1.1	2015 yılı sonuna kadar mevcut tüm parkları engellilerin yaşlıların ve çocukların kullanılabilirliği açısından analiz etmek.			
Açıklamalar:				
2015 yılı sonuna kadar ilçemiz dahilindeki tüm parklar gözden geçirerek daha sonraki yıllarda yapılacak çalışmalar için veri tabanı oluşturulacaktır.				
Performans Göstergeleri		2013	2014	2015
		Gerçekleşme	Tahmin	Hedef
1	Park sayısı	-	-	216
2	Engelli analizi yapılan park sayısı	-	-	216
3	Parkların yaşlılara uygunluk oranı			
4	Parkların çocuklara uygunluk oranı			
5	Parkların bedensel engellilere uygunluk oranı			
6	Parkların görme engellilere uygunluk oranı			
Faaliyetler		Kaynak İhtiyacı (2015) (TL)		
		Bütçe	Bütçe Dışı	Toplam
PBM	Parkların engelli , yaşlı ve çocuklara uygunluk analizi yapmak			
Genel Toplam				



PERFORMANS HEDEFİ TABLOSU				
İdare Adı	Buca Belediye Başkanlığı			
Amaç 1	Yaşam kalitesi yüksek modern bir kent kimliği oluşturmak.			
Hedef 1.1	Kent kimliğine uygun altyapı ve üstyapı çalışmaları yürütülerek engelsiz bir Buca oluşturulacak.			
Performans Hedefi 1.1.2	2015 yılı sonuna kadar 2 adet yürüyüş parkuru ve bisiklet yolu kazandırmak			
Acıklamalar:				
Fen İşleri Müdürlüğü veya Proje Ekibi tarafından üretilen projelerle koordineli olarak (gerekmesi halinde) yürürlükteki 1/1000 ölçekli uygulama imar planında söz konusu alan için imar planı değişikliği önerisi hazırlanarak Buca Belediye Meclisi'ne sunulacaktır. Önerenin kabul edilmesi durumunda, plan değişikliği Büyükşehir Belediye Başkanlığı'na onaya sunulacaktır. (Alan büyüklüğü proje kapsamında belirlenecektir)				
Performans Göstergeleri		2013	2014	2015
		Gerçekleşme	Tahmin	Hedef
1	Yürüyüş parkuru uzunluğu (m)	-	-	-
2	Bisiklet yolu uzunluğu (m)	-	-	-
3				
4				
Faaliyetler		Kaynak İhtiyacı (2015) (TL)		
		Bütçe	Bütçe Dışı	Toplam
PBM	Yürüyüş parkuru ve bisiklet yolu imar plan çalışması			
Genel Toplam				



PERFORMANS HEDEFİ TABLOSU

Kidare Adı	Buca Belediyesi
Amaç 1	Yaşam kalitesi yüksek modern bir kent kimliği oluşturmak.
Hedef 1.1	Kent kimliğine uygun altyapı ve üstyapı çalışmalarını yürütülerek engelsiz bir Buca oluşturulacak.
Performans Hedefi 1.1.3	Ulaşım yenileme çalışmalarının yapılması (Yeni açılacak ve mevcut yolların asfaltlanması parke kaplama yapılması ve kaldırım yapılması)

Açıklamalar:

Buca Belediyesi yetki ve sorumluluğuna giren sokaklara ait mevcut durumu gösterir bir rapor bulunmamaktadır. Bu nedenle 2015 yılı ilk 6 ayı içerisinde Buca ilçesine ait tüm sokak ve caddelerin mevcuttaki ve imar planlarındaki mülkiyet durumunu gösterir bir envanter yapılacaktır.

6306 Sayılı Afet Riski Altındaki Alanların Dönüştürülmesi Hakkındaki Kanun çerçevesinde yerinde dönüşüm ile mevcut yollar, bina alt yapı bağlantıları dolayısı ile sürekli bozulmaktadır. Ayrıca imar planında yer alıp henüz açılmamış ve açılması ihtiyaç dahilinde olan yollar bulunmaktadır. Özellikle Buca'nın yoğun göç alması ve sürekli yeni yerleşim alanlarının oluşması dolayısı ile her sene yol ve kaldırım çalışmaları yapılacaktır.

Bu hedef doğrultusunda 2015 yılı sonuna kadar 35.000 ton asfalt serme, 4.500 ton asfalt yama ve 60.000m² tretuvar imalatı gerçekleştirilecektir. Bu imalatların bir kısmı kendi ekip ve ekipmanlarımızca, bir kısmı ise 4734 Sayılı Kanuna göre ihale edilerek gerçekleştirilecektir.

Performans Göstergeleri		2013	2014	2015
		Gerçekleşme	Tahmin	Hedef
1	Envanter hazırlanması	-	-	%100
2	Asfalt serme yapılması	4.639 ton	23.615 ton	35.000 ton
3	Asfalt yama yapılması	904 ton	6.334 ton	4.500 ton
4	Tretuvar imalatı yapılması	44.000 m ²	-	60.000 m ²
Faaliyetler		Kaynak İhtiyacı (2015) (TL)		
		Bütçe	Bütçe Dışı	Toplam
Film	Ulaşım yenileme faaliyeti	7.500.000,00		7.500.000,00
Genel Toplam		7.500.000,00		7.500.000,00



PERFORMANS HEDEFİ TABLOSU

İdare Adı	Buca Belediyesi
Amaç 1	Yaşam kalitesi yüksek modern bir kent kimliği oluşturmak.
Hedef 1.1	Kent kimliğine uygun altyapı ve üstyapı çalışmalarını yürütülerek engelsiz bir Buca oluşturulacak.
Performans Hedefi 1.1.4	2015 yılı içerisinde 40 adet eğitim kurumu tadilatının yapılması.

Açıklamalar:

5393 Sayılı Kanunda yer alan "Devlete ait her derecedeki okul binalarının inşaatı ile bakım ve onarımını yapabilir veya yaptırabilir" hükmüne istinaden, Okullardan gelen talep doğrultusunda gerek kendi ekip ve ekipmanlarımızca gerekse 4734 Sayılı Kanununun 22-d veya 19. Maddeleri uyarınca , İlçemiz sınırları içerisinde yer alan okullarda bakım onarım çalışmaları yapılacaktır.

Performans Göstergeleri		2013	2014	2015
		Gerçekleşme	Tahmin	Hedef
1	Tadilat yapılan okul sayısı	16	1	40
2	Boya yapılan alan (m2)			
3	Tadilat çeşidi			
4	Tadilat sayısı			
Faaliyetler		Kaynak İhtiyacı (2015) (TL)		
		Bütçe	Bütçe Dışı	Toplam
FİM	Eğitim kurumları tadilatı	1.500.000,00		1.500.000,00
Genel Toplam		1.500.000,00		1.500.000,00



PERFORMANS HEDEFİ TABLOSU

İdare Adı	Buca Belediyesi
Amaç 1	Yaşam kalitesi yüksek modern bir kent kimliği oluşturmak.
Hedef 1.1	Kent kimliğine uygun altyapı ve üstyapı çalışmalarını yürütülerek engelsiz bir Buca oluşturulacak.
Performans Hedefi 1.1.5	2015 yılı içinde 10.000 m ² yeni park imalatı yapımı (Çocuk Bahçeleri parklar piknik eğlence alanları spor ve oyun alanları yapılması)

Açıklamalar:

Buca ilçe sınırları dahilinde toplam 243 adet park/yeşil alan, 2 adet rekreasyon alanı vatandaşlarımıza hizmet sunmaktadır. Her yıl yaklaşık 10.000m² park alanının imalatı İdaremiz ekip ve ekipmanlarımızla veya 4734 Sayılı Kanununun 19. Maddesine göre ihale edilerek tamamlanacaktır. Kişi başına düşen yeşil alan miktarını arttırmak ile birlikte Buca hemşerilerinin sosyal ve her parke konulacak olan açık hava fitness aletleri ile sportif ihtiyaçlarını da karşılayacaktır.

Performans Göstergeleri		2013	2014	2015
		Gerçekleşme	Tahmin	Hedef
1	İm alati tamamlanan park alanı	11.000	10.685	10.000m ²
2				
3				
Faaliyetler		Kaynak İhtiyacı (2015) (TL)		
		Bütçe	Bütçe Dışı	Toplam
FİM	Park yapım faaliyeti	3.500.000,00		3.500.000,00
Genel Toplam		3.500.000,00		3.500.000,00



PERFORMANS HEDEFİ TABLOSU

İdare Adı	Buca Belediyesi
Amaç 1	Yaşam kalitesi yüksek modern bir kent kimliği oluşturmak.
Hedef 1.1	Kent kimliğine uygun altyapı ve üstyapı çalışmalarını yürütülerek engelsiz bir Buca oluşturulacak.
Performans Hedefi 1.1.6	2015 yılı içinde Fırat Mah. Çok işlevli Belediye Hizmet Alanı yapımı.

Açıklamalar:

Avrupa Uyum Yasası ile sokak pazaryerlerinin tamamının kaldırılarak yerine kapalı sağlık kurallarına uygun modern pazaryerlerinin yapılması zorunluluğu getirilmiştir.

Fırat Mahallesi 637 Sk. ile 635/6 Sk. kesişiminde bulunan yaklaşık 5000m² alanın, Pazaryeri ve 1180 m² otopark alanının da içerisinde yer aldığı bir pazaryeri yapılacaktır. İnşaat 2015 yılı içerisinde başlanacak ve tamamlanacaktır. Söz konusu pazaryeri çok işlevli olarak projelendirilecek ve haftanın sadece bir günü değil birçok günü vatandaşlarımızın hizmetine açılacaktır.

Performans Göstergeleri		2013	2014	2015
		Gerçekleşme	Tahmin	Hedef
1	Otopark alanı (m2)	-	-	-
2	Fırat Mah. Pazaryeri imalatı tamamlanma düzeyi	-	-	%100
3	Pazaryeri kullanım alanı (m2)			
Faaliyetler		Kaynak İhtiyacı (2015) (TL)		
		Bütçe	Bütçe Dışı	Toplam
FİM	Fırat Mah. Pazaryeri projelerinin hazırlanması	45.000,00		45.000,00
FİM	Fırat Mah. Pazaryeri imalatı	1.570.000,00		1.570.000,00
Genel Toplam		1.615.000,00		1.615.000,00



PERFORMANS HEDEFİ TABLOSU

İdare Adı	Buca Belediye Başkanlığı
Amaç 1	Yaşam kalitesi yüksek modern bir kent kimliği oluşturmak.
Hedef 1.1	Kent kimliğine uygun altyapı ve üstyapı çalışmalarını yürütülerek engelsiz bir Buca oluşturulacak.
Performans Hedefi 1.1.7	2015 yılı sonuna kadar belediyeye ait binalarda engellilere uygunluk analizi yapılacaktır.

Açıklamalar:

Engelli vatandaşlarımızın Buca Belediyesine ait tüm binalarda rahatça dolaşımını sağlamak üzere çalışmalar yapılacaktır.

Performans Göstergeleri		2013	2014	2015
		Gerçekleşme	Tahmin	Hedef
1	Mevcut üstyapı sayımız	-	-	-
2	Engellilere uygunluk tespiti yapılan üst yapı sayısı	-	-	-
3	Engelli erişimine uygun hale getirilen üst yapı sayısı	-	-	3
4	Belediye binalarında engellilere uygunluk oranı (%)			
5				
6				
7				
8				
Faaliyetler		Kaynak İhtiyacı (2015) (TL)		
		Bütçe	Bütçe Dışı	Toplam
FİM	Binaların engellilere uygun hale getirilmesi	100.000,00		100.000,00
Genel Toplam		100.000,00		100.000,00



PERFORMANS HEDEFİ TABLOSU

İdare Adı	Buca Belediyesi
Amaç 1	Yaşam kalitesi yüksek modern bir kent kimliği oluşturmak.
Hedef 1.1	Kent kimliğine uygun altyapı ve üstyapı çalışmalarını yürütülerek engelsiz bir Buca oluşturulacak.
Performans Hedefi 1.1.8	2015 Yılı içinde 1 adet şantiye binası ve depolama alanı yapılması

Acıklamalar: Buca Belediyesine ait Şantiye Sahası Dokuz Eylül Üniversitesi mülkiyetindeki alanda konuşlanmıştır. Şantiye alanı içerisinde Fen İşleri Müdürlüğüne ait bir adet idari bina, kapalı depo alanları, atölyeler ve açık depo alanları, Ulaşım Hizmetleri Müdürlüğü'ne ait idari bina, kapalı depo alanları ve atölyeler, Veteriner İşleri Müdürlüğüne ait idari bina, Temizlik İşleri Müdürlüğü'ne ait idari bina, araç yıkama alanı ve açık depolar ve otopark alanları yer almaktadır.

Emlak İstimlak Müdürlüğüne yer tahsis işlemlerinin tamamlanmasını takiben Şantiye tesisi için proje çalışmaları ve 4734 Sayılı Kanun uyarınca imalat için ihale yapılacaktır. 2015 yılında imalat tamamlanarak personelin daha sağlıklı bir ortamda daha verimli olarak çalışması sağlanacaktır.

Performans Göstergeleri		2013	2014	2015
		Gerçekleşme	Tahmin	Hedef
1	Yeni yapılan şantiye binası alanı (m2)			
2	Atölye alanları (m2)			
3	Sosyal alanlar (m2)			
4	Depolama alanları (m2)			
Faaliyetler		Kaynak İhtiyacı (2015) (TL)		
		Bütçe	Bütçe Dışı	Toplam
FİM	Şantiye Tesisi projelerinin yapılması	40.000,00		40.000,00
FİM	Şantiye Tesisi imalatının yapılması	1.200.000,00		1.200.000,00
Genel Toplam		1.240.000,00		1.240.000,00



PERFORMANS HEDEFİ TABLOSU

İdare Adı	Buca Belediyesi
Amaç 1	Yaşam kalitesi yüksek modern bir kent kimliği oluşturmak.
Hedef 1.1	Kent kimliğine uygun altyapı ve üstyapı çalışmalarını yürütülerek engelsiz bir Buca oluşturulacak.
Performans Hedefi 1.1.9	2015 yılı içinde Sosyal Kültürel Tesis Alanı Yapılması (BHZ Alanı ve Park Yapılması - İnönü Mah. 40443A / 6-7-8-9- P)

Açıklamalar:

İnönü Mahallesi'nde bulunan yaklaşık 715 m² alanlı 40443 Ada 6-7-8-9 Parselleri kapsayan BHZ alanı ile yanındaki yaklaşık 972m² Park Alanında gerçekleştirilecek olan proje kapsamında, 1 adet semt evi, çocuk oyun alanı, fitness alanı ve yeşil alanlar yer alacaktır. Söz konusu imalatlar 4734 Sayılı İhale Kanuna göre ihale edilecek ve yapılacaktır.

Performans Göstergeleri		2013	2014	2015
		Gerçekleşme	Tahmin	Hedef
1	Toplam tesis alanı (m ²)	-	-	-
2	İmalatların tamamlanma oranı	-	-	%100
3	Yeşil alan miktarı (m ²)			
4	Çocuk oyun alanı (m ²)			
5	Fitness alanı (m ²)			
Faaliyetler		Kaynak İhtiyacı (2015) (TL)		
		Bütçe	Bütçe Dışı	Toplam
FİM	BHZ ve Park alanları için proje hazırlanması	40.000,00		40.000,00
FİM	İmalat faaliyeti	1.500.000,00		1.500.000,00
Genel Toplam		1.540.000,00		1.540.000,00



PERFORMANS HEDEFİ TABLOSU	
İdare Adı	Buca Belediyesi
Amaç 1	Yaşam kalitesi yüksek modern bir kent kimliği oluşturmak.
Hedef 1.1	Kent kimliğine uygun altyapı ve üstyapı çalışmalarını yürütülerek engelsiz bir Buca oluşturulacak.
Performans Hedefi 1.1.10	2015 yılı içinde Sosyal Kültürel Tesis Alanı Yapılması (BHZ Alanı Mustafa Kemal Mah. 7747A /1 P semt evi yapımı)
<u>Açıklamalar:</u> Mustafa Kemal Mahallesiinde bulunan yaklaşık 1.230 m ² alana sahip 7747 Ada, 1 Parselde bulunan BHZ alanında Semt Evi yapılacaktır. Semt Evi inşaatı 2015 yılı içerisinde başlatılacak ve bitirilecektir.	

Performans Göstergeleri		2013	2014	2015
		Gerçekleşme	Tahmin	Hedef
1	Toplam tesis alanı (m2)	-	-	-
2	İnşaatların tamamlanma oranı (%)	-	-	%100
3	Semt evi alanı (m2)	-	-	-
Faaliyetler		Kaynak İhtiyacı (2015) (TL)		
		Bütçe	Bütçe Dışı	Toplam
FİM	BHZ ve Park alanları için proje hazırlanması	40.000,00		40.000,00
FİM	İnşaat faaliyeti	1.700.000,00		1.700.000,00
Genel Toplam		1.740.000,00		1.740.000,00



PERFORMANS HEDEFİ TABLOSU

İdare Adı	Buca Belediye Başkanlığı
Amaç 1	Yaşam kalitesi yüksek modern bir kent kimliği oluşturmak.
Hedef 1.1	Kent kimliğine uygun altyapı ve üstyapı çalışmalarını yürütülerek engelsiz bir Buca oluşturulacak.
Performans Hedefi 1.1.11	2015 yılı içinde Kentsel Sit Alanına ilişkin yürütülen Koruma Amaçlı İmar Planı çalışmalarının tamamlanması.

Açıklamalar:

İlçemizde yer alan tarihi ve kültürel değerlerin etkin kullanımı ve değerlendirilmesinin yaratacağı kültür turizminin getireceği ekonomik gücü ve istihdam potansiyellerinden faydalanılması hedeflenmektedir.

Buca Belediye Başkanlığımızca Kentsel Sit Alanına ilişkin yürütülen Koruma Amaçlı İmar Planı son aşamada olup, bu planın Koruma Kurulu ve Belediye Meclislerince onayını takiben, alan eski kent dokusu ile eşsiz bir kimliğe bürünecek olup Buca'da tarihi ve doğal dokunun yeniden canlandırılması sağlanacaktır.

Performans Göstergeleri		2013	2014	2015
		Gerçekleşme	Tahmin	Hedef
1	Toplam alan (m ²)	-	-	400.000
2		-	-	-
Faaliyetler		Kaynak İhtiyacı (2015) (TL)		
		Bütçe	Bütçe Dışı	Toplam
PPM	Buca Kentsel Sit Alanı Koruma Amaçlı İmar Planı çalışması			
Genel Toplam				



PERFORMANS HEDEFİ TABLOSU

İdare Adı	Buca Belediye Başkanlığı
Amaç 1	Yaşam kalitesi yüksek modern bir kent kimliği oluşturmak.
Hedef 1.2	Hizmet standartlarını belirleyerek imar ile ilgili iş ve işlemlerin en kısa süre içinde tamamlanması sağlanacak.
Performans Hedefi 1.2.1	2015 yılı içerisinde tadilat ruhsat taleplerinin 15 gün içerisinde yerine getirilmesi

Açıklamalar:

2015 yılı içerisinde ekipman ve personel sayısı artırılacak ve personel için gerekli eğitimlerin sağlanması ile tadilat ruhsat taleplerine ilişkin işlemlerin dosyada eksikliklerin bulunmaması durumunda 15 gün içerisinde tamamlanması sağlanacaktır.

Performans Göstergeleri		2013	2014	2015
		Gerçekleşme	Tahmin	Hedef
1	Ruhsat talep başvuru sayısı	-	422	-
2	Yerine getirilen başvuru sayısı	664	484	-
3	Reddedilen başvuru sayısı	-	-	-
4	Ortalama zaman (iş günü)	15	15	15
5				
6				
7				
8				
Faaliyetler		Kaynak İhtiyacı (2015) (TL)		
		Bütçe	Bütçe Dışı	Toplam
İŞM	Tadilat Ruhsat taleplerinin yerine getirilmesi faaliyeti			
Genel Toplam				



PERFORMANS HEDEFİ TABLOSU

İdare Adı	Buca Belediye Başkanlığı
Amaç 1	Yaşam kalitesi yüksek modern bir kent kimliği oluşturmak.
Hedef 1.2	Hizmet standartlarını belirleyerek imar ile ilgili iş ve işlemlerin en kısa süre içinde tamamlanması sağlanacak.
Performans Hedefi 1.2.2	2015 yılı içerisinde İmar durum taleplerinin 3 gün içerisinde yerine getirilmesi

Açıklamalar:

2015 Yılı içerisinde yapılacak olan başvuruların dosyalarında eksik olmaması durumunda 3 iş günü içerisinde cevap verebilecek durumda getirilecektir. İmar durumu taleplerini cevaplandırılmasını hızlandırmak için teknik alt yapının güçlendirilmesi gerekmektedir.

Performans Göstergeleri		2013	2014	2015
		Gerçekleşme	Tahmin	Hedef
1	İmar durum talep başvuru sayısı	2862	1489	-
2	Yerine getirilen İmar durum başvuru sayısı	2862	1352	-
3	Ortalama zaman (iş günü)	4	3	3
4				
5				
6				
7				
8				
Faaliyetler		Kaynak İhtiyacı (2015) (TL)		
		Bütçe	Bütçe Dışı	Toplam
İŞM	İmar Durum taleplerini yerine getirme faaliyeti			
Genel Toplam				



PERFORMANS HEDEFİ TABLOSU

İdare Adı	Buca Belediye Başkanlığı
Amaç 1	Yaşam kalitesi yüksek modern bir kent kimliği oluşturmak.
Hedef 1.2	Hizmet standartlarını belirleyerek imar ile ilgili iş ve işlemlerin en kısa süre içinde tamamlanması sağlanacak.
Performans Hedefi 1.2.3	2015 yılında proje başvurularını 15 gün içinde inşaat ruhsatına dönüştürmek

Acıklamalar:

2015 yılı içerisinde ekipman ve personel sayısı artırılacak ve personel için gerekli eğitimlerin sağlanması ile proje başvurusuna ilişkin işlemlerin dosyada eksikliklerin bulunmaması durumunda 15 gün içerisinde tamamlanması sağlanacaktır.

Performans Göstergeleri		2013	2014	2015
		Gerçekleşme	Tahmin	Hedef
1	Proje başvuru sayısı	-	-	60
2	Sonuçlanma süresi (gün)	-	-	15
3	Belediyeye yapılan imar şikayet sayısı	-	60	60
4				
5				
6				
7				
8				
Faaliyetler		Kaynak İhtiyacı (2015) (TL)		
		Bütçe	Bütçe Dışı	Toplam
İŞM	Inşaat Ruhsatı verilmesi faaliyeti	6.500,00		6.500,00
Genel Toplam		6.500,00		6.500,00



PERFORMANS HEDEFİ TABLOSU

İdare Adı	Buca Belediye Başkanlığı
Amaç 1	Yaşam kalitesi yüksek modern bir kent kimliği oluşturmak.
Hedef 1.2	Hizmet standartlarını belirleyerek imar ile ilgili iş ve işlemlerin en kısa süre içinde tamamlanmasını sağlayacak.
Performans Hedefi 1.2.4	2015 yılı içerisinde Online imar durum belgesi verilmesi için alt yapının kurulması

Açıklamalar:

Toplamda Mevcut 4542 adet imar adası bulunmakta olup bunların yaklaşık %60 sayısal kayıt ortamında alınmıştır. 2015 yılı içinde 800 adet imar adası daha sayısal kayıt ortamına alınacaktır.

Performans Göstergeleri		2013	2014	2015
		Gerçekleşme	Tahmin	Hedef
1	Sayısallaşmış İmar harita sayısı	-	2700	800
2	Sayısallaşmış İmar harita alanı	-	-	-
3				
4				
5				
6				
7				
8				
Faaliyetler		Kaynak İhtiyacı (2015) (TL)		
		Bütçe	Bütçe Dışı	Toplam
İŞM	İmar Adalarının sayısal ortama geçirilmesi faaliyeti			
Genel Toplam				



PERFORMANS HEDEFİ TABLOSU

İdare Adı	Buca Belediye Başkanlığı
Amaç 1	Yaşam kalitesi yüksek modern bir kent kimliği oluşturmak.
Hedef 1.2	Hizmet standartlarını belirleyerek imar ile ilgili iş ve işlemlerin en kısa süre içinde tamamlanmasını sağlayacak.
Performans Hedefi 1.2.5	2015 yılı içerisinde iskan başvurularının eksikliklerin giderilmesiinden itibaren 3 gün içerisinde sonuçlandırılması.

Açıklamalar:

2015 yılı içerisinde ekipman ve personel sayısı artırılacak ve personel için gerekli eğitimlerin sağlanması ile iskan başvurusuna ilişkin işlemlerin dosyada eksikliklerin bulunmaması durumunda 3 iş günü içerisinde cevap verilebilecek duruma getirilecektir.

Performans Göstergeleri		2013	2014	2015
		Gerçekleşme	Tahmin	Hedef
1	İskan başvuru sayısı	935	702	-
2	İskan verilme sayısı	935	663	-
3	İskan verilme süresi (iş günü)	5	5	3
4				
5				
6				
7				
8				
Faaliyetler		Kaynak İhtiyacı (2015) (TL)		
		Bütçe	Bütçe Dışı	Toplam
İŞM	İskan Başvuruları sonuçlandırma faaliyeti			
Genel Toplam				



PERFORMANS HEDEFİ TABLOSU

İdare Adı	Buca Belediye Başkanlığı
Amaç 1	Yaşam kalitesi yüksek modern bir kent kimliği oluşturmak.
Hedef 1.2	Hizmet standartlarını belirleyerek imar ile ilgili iş ve işlemlerin en kısa süre içinde tamamlanması sağlanacak.
Performans Hedefi 1.2.6	2015 Yılı içerisinde kaçak yapılaşma şikayetlerinin 30 gün içerisinde yerinde incelenmesi.

Açıklamalar:

Gelen evrağın içeriğine göre ilk önce ada,parsel,adres ve mülkiyet tespiti yapılarak talep edilen hususun hangi kamun kapsamında değerlendirileceği belirlenir.Devamında yerinde tespitleri yapılarak yapı yönünden aykırılıklar yada eksiklikler belirlenir.Belirlenen hususlarla ilgili değerlendirmeler yapılmak üzere konu Belediyemiz Emcümene'ne havale edilir.İmar kirliliğine sebep olanlar hakkında Cumhuriyet Başsavcılığı'na suç duyurusunda bulunulur.Hukuki sürecin tamamlanması ile birlikte verilen cezamn tahsilatı Mali Hizmetler Müdürlüğü,kaçak yapının yıkımı da Fen İşleri Müdürlüğü'nden talep edilir.

Performans Göstergeleri		2013 Gerçekleşme	2014 Tahmin	2015 Hedef
1	Gelen şikayet sayısı	2.000	3.000	3.500
2	Tespit yapılan yer sayısı	476	500	750
3	Vatandaşa tebliğ sayısı	2.500	3.500	4.000
4	Verilen para cezasının miktarı	17.233.635,00	4.250.000,00	15.000.000,00
Faaliyetler		Kaynak İhtiyacı (2015) (TL)		
		Bütçe	Bütçe Dışı	Toplam
YKM	Denetim Faaliyeti	5.000,00		5.000,00
Genel Toplam		5.000,00		5.000,00



FORMANS HEDEFİ TABLOSU

İdare Adı	Buca Belediye Başkanlığı
Amaç 5	Kaliteli hizmet sunmak için kurumsal yapının geliştirilerek kurumun etkin ve verimli çalışmasını sağlamak.
Hedef 5.9	Kaynak tahsisinde etkili yöntemler geliştirilecek ve bütçelerde yapılan değişiklikler en aza indirilecek.
Performans Hedefi 5.9.12	2015 yılı sonuna kadar küçük hisseli parsellerle ilgili yapılan başvuruların %100'nü karşılamak.

Açıklamalar

3194 sayılı İmar Kanununun 17 maddesi gereğince yaptığımız hisse satışları ile Vatandaşın inşaat yapabilmemesinin önü açılıyor.

Vatandaş müracaatlarının meclise intikali sağlanıp satışına karar verilenlerin kıymet takdirlerini yapıp vatandaş adına tescilleri sağlanacaktır.

Performans Göstergeleri		2013	2014	2015
		Gerçekleşme	Tahmin	Hedef
1	Belediye hisseli parsel sayısı.	31	40	40
2	Belediyenin toplam hisseli parsel sayısı.	492	475	-
3	Devredilen hisse sayısı.	492	475	-
4	Devredilen m2 sayısı	772,39	780	850
5	Elde edilen gelir (TL)	885.388,00	800.000,00	850.000,00
6				
7				
Faaliyetler		Kaynak İhtiyacı (2015) (TL)		
		Bütçe	Bütçe Dışı	Toplam
EİM	Hisse satış faaliyeti			
Genel Toplam				



III. MALİ BİLGİLER

1-Ekonomik Kodlar, 2014 ve 2015 yılı ödenekleri

EKO.KOD		AÇIKLAMA	2014 YILI ÖDENEĞİ	2015 YILI ÖDENEĞİ
I	II			
01		PERSONEL GİDERLERİ	40.054.805,00	41.941.860,00
	1	MEMURLAR	12.795.805,00	13.076.405,00
	2	SÖZLEŞMELİ PERSONEL	0,00	378.455,00
	3	İŞÇİLER	26.716.000,00	28.112.000,00
	4	GEÇİCİ PERSONEL	150.000,00	150.000,00
	5	DİĞER PERSONEL	393.000,00	225.000,00
02		SOSYAL GÜVENLİK KURUMLARINA DEVLET PRİMİ GİDERLERİ	7.734.355,00	9.098.000,00
	1	MEMURLAR	1.787.355,00	1.956.000,00
	2	SÖZLEŞMELİ PERSONEL	0,00	61.000,00
	3	İŞÇİLER	5.947.000,00	7.081.000,00
	4	GEÇİCİ PERSONEL	0,00	0,00
	5	DİĞER PERSONEL	0,00	0,00
03		MAL VE HİZMET ALIM GİDERLERİ	68.006.840,00	81.523.640,00
	1	ÜRETİME YÖNELİK MAL VE MALZEME ALIMLARI	250.000,00	70.000,00
	2	TÜKETİME YÖNELİK MAL VE MALZEME ALIMLARI	11.479.690,00	9.348.320,00
	3	YOLLUKLAR	331.700,00	192.100,00
	4	GÖREV GİDERLERİ	3.139.800,00	1.501.000,00
	5	HİZMET ALIMLARI	43.229.550,00	63.610.850,00



BÜYÜK HEHENTEL

	6	TEMSİL VE TANITMA GİDERLERİ	3.610.000,00	1.800.000,00
	7	MENKUL MAL ALIM, BAKIM VE ONARIM GİDERLERİ	2.783.100,00	2.314.370,00
	8	GAYRİMENKUL MAL BAKIM VE ONARIM GİDERLERİ	3.179.000,00	2.686.000,00
	9	TEDAVİ VE CENAZE GİDERLERİ	4.000,00	1.000,00
04		FAİZ GİDERLERİ	2.019.000,00	1.519.000,00
	1	KAMU İDARELERİNE ÖDENEN İÇ BORÇ FAİZ GİDERLERİ	0,00	0,00
	2	DİĞER İÇ BORÇ FAİZ GİDERLERİ	2.019.000,00	1.519.000,00
	3	DİŞ BORÇ FAİZ GİDERLERİ	0,00	0,00
05		CARİ TRANSFERLER	5.663.500,00	6.861.500,00
	1	GÖREV ZARARLARI	891.500,00	300.000,00
	2	HAZİNE YARDIMLARI	0,00	0,00
	3	KAR AMACI GÜTMİYEN KURULUŞLARA YAPILAN TRANSFERLER	1.410.000,00	1.410.000,00
	4	HANE HALKINA YAPILAN TRANSFERLER	1.758.000,00	2.801.500,00
	5	DEVLET SOSYAL GÜVENLİK KURUMLARINDAN HANE HALKINA YAPILAN FAYDA ÖDEMELERİ	0,00	0,00
	6	YURTDİŞİNE YAPILAN TRANSFERLER	0,00	0,00
	7	DİĞER İDARELERE TRANSFERLER	0,00	0,00
	8	GELİRLERDEN AYRILAN PAYLAR	1.604.000,00	2.350.000,00
06		SERMAYE GİDERLERİ	40.907.500,00	39.006.000,00
	1	MAMUL MAL ALIMLARI	2.527.500,00	1.415.000,00
	2	MENKUL SERMAYE ÜRETİM GİDERLERİ	0,00	0,00
	3	GAYRİ MADDİ MAL ALIMLARI	970.000,00	2.021.000,00
	4	GAYRİMENKUL ALIMLARI VE KAMULAŞTIRMASI	9.150.000,00	4.000.000,00
	5	GAYRİMENKUL SERMAYE ÜRETİM GİDERLERİ	25.420.000,00	30.070.000,00
	6	MENKUL MALLARIN BÜYÜK ONARIM GİDERLERİ	0,00	0,00



BİTÇE HEKEMTESİ

	7	GAYRİMENKUL BÜYÜK ONARIM GİDERLERİ	2.840.000,00	1.500.000,00
	8	STOK ALIMLARI	0,00	0,00
	9	DİĞER SERMAYE GİDERLERİ	0,00	0,00
07		SERMAYE TRANSFERLERİ	0,00	0,00
	1	YURTIÇI SERMAYE TRANSFERLERİ	0,00	0,00
	2	YURTDIŞI SERMAYE TRANSFERLERİ	0,00	0,00
08		BORÇ VERME	900.000,00	2.300.000,00
	1	YURTIÇI BORÇ VERME	900.000,00	2.300.000,00
	2	YURTDIŞI BORÇ VERME	0,00	0,00
09		YEDEK ÖDENEKLER	9.714.000,00	9.250.000,00
	1	PERSONEL YEDEK ÖDENEĞİ	0,00	0,00
	2	KUR FARKLARINI KARŞILAMA ÖDENEĞİ	0,00	0,00
	3	YATIRIMLARI HIZLANDIRMA ÖDENEĞİ	0,00	0,00
	4	ÖNGÖRÜLEMİYEN GİDERLER ÖDENEĞİ	0,00	0,00
	5	DEPREM GİDERLERİNİ KARŞILAMA ÖDENEĞİ	0,00	0,00
	6	YEDEK ÖDENEK	9.714.000,00	9.250.000,00
	7	YENİ KURULACAK DAİRE VE İDARELERİN İHTİYAÇLARINI KARŞILAMA ÖDENEĞİ	0,00	0,00
	8	MÜLTECİ VE GÖÇMEN GİDERLERİ ÖDENEĞİ	0,00	0,00
	9	DİĞER YEDEK ÖDENEKLER	0,00	0,00
		GENEL TOPLAM :	175.000.000,00	191.500.000,00



146	1	RUHSAT VE DENETİM MÜDÜRLÜĞÜ	4.3.8	2015 yılı içerisinde denetlenen sıhhi işyeri sayısını %10 arttırmak	Sıhhi işyeri denetimi
147	2	RUHSAT VE DENETİM MÜDÜRLÜĞÜ	4.3.9	2015 yılı içerisinde denetlenen gayri sıhhi işyeri sayısını %10 arttırmak	Gayri sıhhi işyeri denetimi
148	3	RUHSAT VE DENETİM MÜDÜRLÜĞÜ	4.3.10	2015 yılı içerisinde Buca'da bulunan tüm okul kantinlerine yılda en az bir kez ruhsat denetimi yapmak	Okul kantini denetim faaliyeti
149	1	YAPI KONTROL MÜDÜRLÜĞÜ	1.2.6	2015 Yılı içerisinde kaçak yapılaşma şikayetlerinin 30 gün içerisinde yerinde incelenmesi	Denetim Faaliyeti
150	1	ETÜD VE PROJE MÜDÜRLÜĞÜ	1.2.7	2015 Yılı içerisinde tus (Kitle ve kot) başvurularının % 100'nü yerine getirmek	Tus başvurularının karşılanması
151	2	ETÜD VE PROJE MÜDÜRLÜĞÜ	1.2.8	2015 Yılı içerisinde 3194 Sayılı kanunun 16. maddesine göre yapılan taleplerin % 100'nü yerine getirmek	3194 Sayılı kanunun 16. Madde uygulamaları
152	3	ETÜD VE PROJE MÜDÜRLÜĞÜ	1.2.9	2015 Yılı içerisinde 3194 Sayılı kanunun 18. maddesine göre 20 adet . alanda 18 uygulaması yapmak.	3194 Sayılı kanunun 18. Madde Uygulaması
153	4	ETÜD VE PROJE MÜDÜRLÜĞÜ	1.2.10	2015 Yılı sonuna kadar temel ve temel üstü vize taleplerinin karşılanmasında % 10 iyileşme sağlamak	Temel ve temel üstü vize talabi karşılama faaliyeti
154	5	ETÜD VE PROJE MÜDÜRLÜĞÜ	1.2.11	2015 Yılı içerisinde tüm numarataj taleplerine 15 gün içerisinde yerine getirmek	Numarataj işlemleri
155	1	VETERİNER İŞLERİ MÜDÜRLÜĞÜ	4.6.10	2015 Yılı içerisinde sahipli hayvan tescillerinin tamamının bilgisayar ortamında kayıt altına alınması	Kayıtların dijital ortama aktarılması



156	2	VETERİNER İŞLERİ MÜDÜRLÜĞÜ	4.6.11	2015 Yılı içerisinde yakalanan sahihsiz hayvanların tamamının kısırlaştırılması, açılanması, tescil edilmesi	Sahipsiz hayvanların bakımı
157	3	VETERİNER İŞLERİ MÜDÜRLÜĞÜ	4.6.12	2015 Yılı içerisinde 10 okulda hayvan ve hayvan sağlığı konusunda eğitim verilmesi	Eğitim Faaliyeti
158	4	VETERİNER İŞLERİ MÜDÜRLÜĞÜ	4.6.13	2015 Yılı içerisinde hayvan ve hayvan sağlığı konusunda STK' lardan seçilecek kişilerin eğitilerek eğitim birlikteliği sağlanması	Eğitim Faaliyeti
159	5	VETERİNER İŞLERİ MÜDÜRLÜĞÜ	4.6.14	2015 yılı içerisinde sahihsiz hayvanların sahiplenilmesini sağlamak amacı ile belediyemiz web sitesinde ve dijital ekranlarda tanıtımının yapılması.	Sokak hayvanlarının sahiplenilmesi
160	1	SİVİL SAVUNMA UZMANLIĞI	5.7.3	2015 yılı içinde personelin %20 sine sivil savunma eğitimi verilmesi	Eğitim Faaliyeti



**Bu Kitabın bütün hakları BUCA BELEDİYESİ'ne aittir. İzinsiz basılamaz çoğaltılamaz.
copyright BUCA BELEDİYESİ 2014**

Hazırlayan : Strateji Geliştirme Müdürlüğü
Tasarım : Emin SADE (Strateji Geliştirme Müdürlüğü)
Baskı : Can Dijital Baskı Hizmetleri
Baskın : Ekim 2014